



de groene ruimte

**Quickscan FF-wet en voortoets NB-wet
strandhuisjes Roompot, Kamperland**

Colofon

Titel : Quickscan FF-wet en voortoets NB-wet strandhuisjes Roompot, Kamperland

Projectnummer: . . . : I4520
Opdrachtgever . . . : Gemeente Noord-Beveland
Voorstraat 3 I
4491 EV Wissenkerke

Datum : 21 februari 2014
Status rapport . . . : eindrapport / definitief
Bestand : I4520-eindrapl.wpd

Opdrachtnemer . . : De Groene Ruimte BV
Postbus 400
6700 AK Wageningen
tel. 0317-423969
dgr@dgr.nl www.dgr.nl

Handtekening voor akkoord directie,

Naam : 

Handtekening: . . . : 

Auteursrecht : De auteursrechten van dit rapport rusten bij zowel opdrachtgever als opdrachtnemer, tenzij schriftelijk anders is/wordt overeengekomen. Alleen degenen bij wie het auteursrecht rust zijn gerechtigd het rapport voor eigen gebruik te vermenigvuldigen, te verspreiden of toe te passen, alsook om het ter informatie aan derden openbaar te maken tegen onderling (= zij bij wie het auteursrecht rust) overeengekomen voorwaarden (kosten, citeren, gebruiken, wijzigen etc).

Aansprakelijkheid . : Raadpleging van en eventuele verdere handelingen met/op basis van het door De Groene Ruimte BV geleverde product vallen buiten elke verantwoordelijkheid van opdrachtgever en/of De Groene Ruimte BV.



INHOUD

1. INLEIDING	3
2. WERKWIJZE	5
3. BESCHRIJVING PLANGEBIED EN INGREEP	7
3.1. Ligging en omgeving	7
3.2. Plangebied algemeen	7
3.3. De ingreep	7
4. RESULTATEN FLORA- EN FAUNAWET	9
4.1. Flora	9
4.2. Zoogdieren	9
4.3. Amfibieën, reptielen en vissen	11
4.4. Vogels	12
4.5. Insecten en andere ongewervelden	12
5. RESULTATEN NATUURBESCHERMINGSWET	15
BRONNEN	17

Bijlagen

- Bijlage 1. Samenvatting verplichtingen vanuit de Flora- en faunawet (FF-wet)
- Bijlage 2. Samenvatting verplichtingen vanuit de Natuurbeschermingswet (NB-wet)
- Bijlage 3. Effect ingreep op beschermde soorten en habitattypen Natura 2000-gebied Oosterschelde

Ligging plangebied in zijn omgeving (bron: Google Earth)

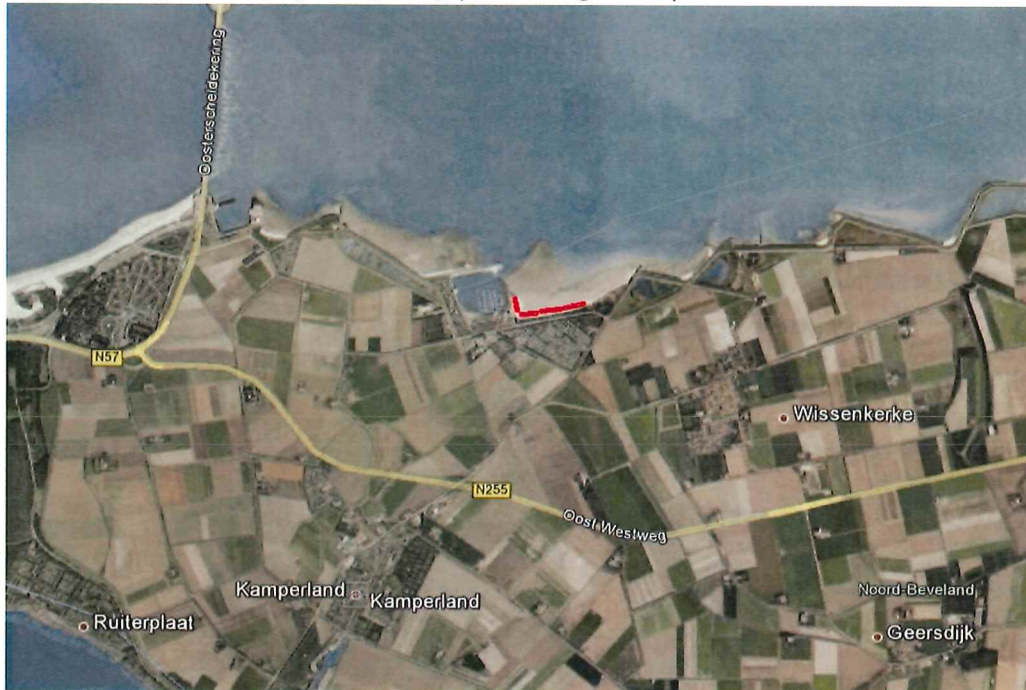

Locatie van de aanvullende 20 strandhuisjes (zwart) (bron: gemeente Noord-Beveland)

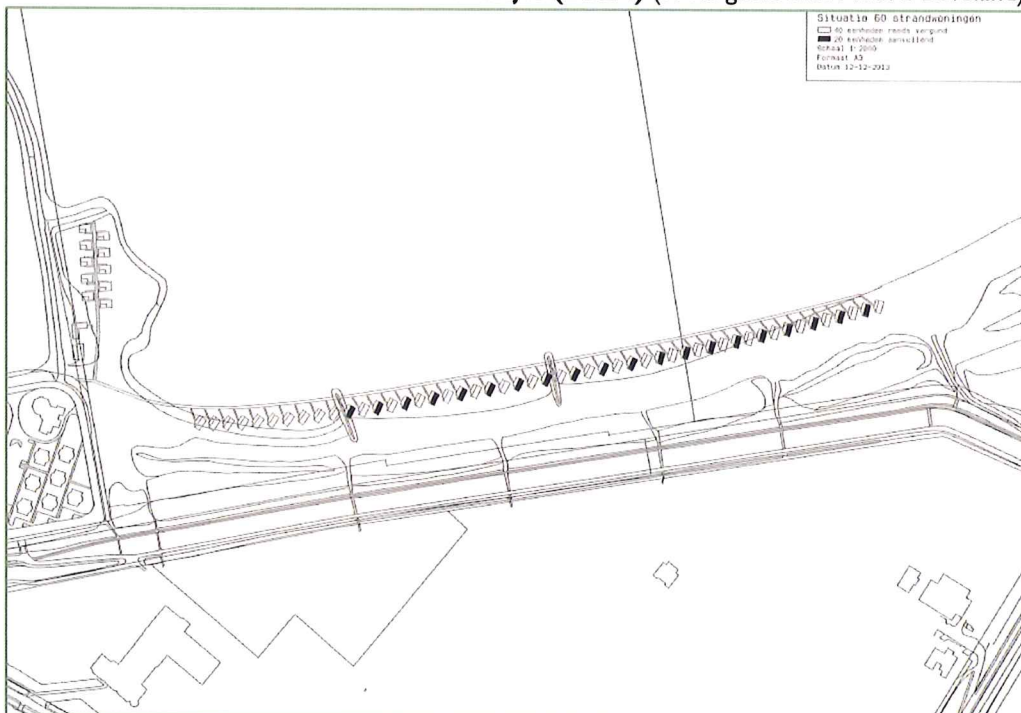



I. INLEIDING

In opdracht van de gemeente Noord-Beveland te Wissenkerke heeft De Groene Ruimte BV in februari 2014 een ecologische quickscan ingevolge de Flora- en faunawet (FF-wet) en een voortoets ingevolge de Natuurbeschermingswet (NB-wet) uitgevoerd voor het plangebied Sophiahaven te Kamperland.

Het plangebied betreft het strand ten oosten van de Sophiahaven, ook bekend als het Roompotstrand. Het plangebied ligt aan de kust van de Oosterschelde ten noorden van het plaatsje Kamperland en is naar schatting 1 ha groot.

De ingreep betreft de bouw en exploitatie van 20 permanente strandslaaphuisjes en is in het kader van de FF-wet aan te duiden als een 'ruimtelijke inrichting of ontwikkeling'.

In september 2012 is door De Groene Ruimte een quickscan involge de Flora- en faunawet en een voortoets involge de Natuurbeschermingswet uitgevoerd ten behoeve van de bouw en exploitatie van 40 strandhuisjes. Deze zouden worden gebouwd in twee fasen. De huidige te toetsen ingreep betreft de bouw van 20 aanvullende huisjes die tussen de eerder gebouwde huisjes worden gerealiseerd.

In deze rapportage zijn de resultaten verwoord van de ecologische quickscan ingevolge de FF-wet en de NB-wet voor het plangebied. In het kader van het onderzoek zijn een beknopt bronnenonderzoek en een veldonderzoek uitgevoerd. Van het plangebied is een situatiebeschrijving opgenomen.

Ten behoeve van de toetsing inzake de FF-wet zijn per soortengroep de aangetroffen en de zeer waarschijnlijk aanwezige, middels de FF-wet beschermde soorten aangegeven¹⁾. Indien bronnenonderzoek en veldonderzoek onvoldoende informatie of zekerheid hebben opgeleverd, waardoor nader (veld)onderzoek is vereist, is dat bij de soort(engroep) aangegeven. Van niet genoemde streng beschermde soorten kan de aanwezigheid worden uitgesloten.

Het plangebied ligt volledig in het Natura 2000-gebied Oosterschelde; voor het plangebied geldt zowel de Vogelrichtlijn als de Habitatrichtlijn. Voor de soorten en habitats, waarvoor het Natura 2000-gebied Oosterschelde is aangewezen, is aangegeven of de bouw en exploitatie van de strandslaaphuisjes tot een negatief effect leidt.

¹⁾ Voor een toelichting op de beschermingsregimes: zie bijlage I.

Consequenties aanwezigheid beschermde soorten (FF-wet) bij ruimtelijke ingrepen en ontwikkelingen

Algemeen	Voor het verstoren van alle soorten geldt de algemene zorgplicht.
Tabel 1	De soorten van tabel 1 betreft algemeen vrijgestelde soorten.
Tabel 2	Voor het verstoren van soorten van tabel 2 is een ontheffing inzake de FF-wet vereist, tenzij aantoonbaar wordt gewerkt volgens een door het Ministerie van EZ goedgekeurde en voor de situatie passende gedragscode, of de functionaliteit van de voortplantings- en/of vaste rust- en verblijfplaatsen wordt gewaarborgd.
Tabel 3	Voor het verstoren van soorten van tabel 3 is een ontheffing inzake de FF-wet vereist, tenzij de functionaliteit van de voortplantings- en/of vaste rust- en verblijfplaats wordt gewaarborgd. Voor Habitatrichtlijnsoorten geldt dat de ontheffing moet worden aangevraagd op grond van een wettelijk belang uit de Habitatrichtlijn.
Vogels	Voor het verstoren van vogels met een jaarrond beschermd nest is een ontheffing inzake de FF-wet vereist, tenzij de functionaliteit van de voortplantings- en/of vaste rust- en verblijfplaats wordt gewaarborgd. Voor vogels geldt dat de ontheffing moet worden aangevraagd op grond van een wettelijk belang uit de Vogelrichtlijn.



2. WERKWIJZE

Ter voorbereiding op het veldbezoek is een aantal bronnen (internetsites, verspreidingsatlassen en andere relevante bronnen) geraadpleegd, om een zo actueel mogelijk beeld te krijgen van de mogelijke natuurwaarden van (de omgeving van) het plangebied. In dit bronnenonderzoek is ook de onderzoeksrapportage van De Groene Ruimte uit 2012 betrokken.

Het veldonderzoek heeft plaatsgevonden op 5 februari 2014 tussen 10.00u en 14.00u. Het was overwegend zonnig, de windkracht was 5 à 6 Bft en de temperatuur was ca. 8 °C. Het veldbezoek is uitgevoerd door een ervaren veldecoloog²⁾ van De Groene Ruimte. Daarbij zijn alle (sporen van) beschermde soorten genoteerd. Er is gekeken naar de geschiktheid van het plangebied voor beschermde soorten³⁾. Ook andere bijzondere waarnemingen zijn genoteerd en er zijn foto's gemaakt.

Er is gericht gezocht naar (sporen van) beschermde soorten, maar er zijn geen gerichte inventarisaties (met vallen of dergelijke) naar bepaalde soorten(groepen) uitgevoerd.

In de rapportage zijn ter illustratie en toelichting enkele foto's⁴⁾ opgenomen, opdat een zo compleet mogelijk (ecologisch) beeld wordt verkregen van het plangebied. Uiteraard zijn de wettelijk beschermde soorten apart vermeld en is aangegeven welke consequenties dit heeft voor de verdere procedure bij de werkzaamheden.

2)

██████████

3)

De meeste planten- en diersoorten zijn niet jaarrond vindbaar in het veld. Door het plangebied ook op mogelijke geschiktheid voor beschermde soorten te beoordelen, wordt een beeld verkregen van de mogelijkheid of waarschijnlijkheid dat deze soorten voorkomen. Om een maximale zekerheid over het al dan niet voorkomen te verkrijgen zijn in het algemeen gerichte inventarisaties in de daarvoor geschikte seizoenen noodzakelijk.

4)

Alle in deze rapportage opgenomen foto's zijn gemaakt tijdens het veldbezoek, tenzij anders is aangegeven.

Reeds voltooide strandhuisjes in het oostelijk deel van het plangebied. (Inzet: heipalen langs een nieuwe duinstrook in westelijke richting)





3. BESCHRIJVING PLANGEBIED EN INGREEP

3.1. Ligging en omgeving

Het plangebied ligt aan de Oosterscheldekust ten noorden en oosten van recreatiepark De Roompot te Kamperland. Het betreft het Sophiastrand, ook wel Roompotstrand genoemd.

3.2. Plangebied algemeen

Het plangebied bestaat uit het zandstrand aan de Oosterschelde, waar inmiddels een aantal strandslaaphuisjes is gerealiseerd. Aangrenzend aan het strand is er een smalle strook duingebied aan de zuidzijde, begeleid door de zeedijk. De duinstrook is voornamelijk begroeid met Helm en struikgewas (onder andere Duindoorn) en er zijn kleine delen met bosschages. Het strand is niet begroeid.

Ten westen van het plangebied ligt de Sophiahaven (Roompothaven). Dit is een jachthaven. Het water in de haven is helder en aan de wanden is een zone met een weelderige groei van Knotswier. Het waterleven in de haven is gevarieerd.

Ten zuiden en ten westen van deze haven zijn luxe vakantiehuisjes aanwezig.

De weg over de zeedijk heet de Hooijdijk. Ten zuiden hiervan ligt een grote camping met ca. 1.450 plaatsen.

3.3. De ingreep

De ingreep betreft het plaatsen van 20 (aanvullende) strandhuisjes en het exploiteren van deze strandslaaphuisjes. De 20 aanvullende strandhuisjes worden gebouwd tussen een rij eerder geplande strandhuisjes op het Roompotstrand (zie pagina 2). In totaal worden dus 60 strandhuisjes op het Roompotstrand gebouwd. Het totaal maximum aantal bewoners van de 60 huisjes wordt geschat op 210.

De huisjes staan permanent op het strand en kunnen jaarrond worden gebruikt. Het maximaal aantal bewoners van de 20 nieuw te bouwen huisjes wordt geschat op 70; de gebruikers zullen vooral echtparen zijn, al dan niet met kinderen (schatting gemeente Noord-Beveland). Het totale aantal bezoekers van het strand zal door de exploitatie van de 20 huisjes naar verwachting met enkele procenten toenemen. Deze toename zal vooral plaatsvinden op het strand zelf.

Het is niet waarschijnlijk dat de bezoekers van het strand in grote aantallen met boten de Oosterschelde op zullen gaan; bij de toetsing is ervan uitgegaan dat het recreatief gebruik van de Oosterschelde met boten niet substantieel toeneemt door de exploitatie van de huisjes.

Ten tijde van het veldbezoek van 5 februari 2014 bleek dat in het uiterste oosten reeds huisjes van de totaal 60 te plaatsen huisjes gebouwd waren. Voor ongeveer dertig huisjes waren de heipalen reeds geplaatst.

Ook bleek dat er zandsuppletie (sinds november 2012) heeft plaatsgevonden en dat er tussen de te plaatsen huisjes en de bestaande duinstrook een kunstmatige duinstrook is aangelegd die met Helm is ingeplant. De zandsuppletie en de aanleg van de duinstrook vallen buiten de te toetsen ingreep.

4. RESULTATEN FLORA- EN FAUNAWET

4.1. Flora

Aandachtspunten streng beschermde flora

Soort	Tabel 2	Tabel 3		Opmerkingen
		HR bijl IV	Bijl I	
< geen >				

Tijdens het veldbezoek zijn geen streng beschermde plantensoorten of Rode-Lijstsoorten aangetroffen afgezien; gezien de inrichting en het recente gebruik van het plangebied worden deze ook niet verwacht.

Conclusie flora

Door de ingreep worden naar verwachting geen streng beschermde⁵⁾ plantensoorten verstoord.

4.2. Zoogdieren

Aandachtspunten streng beschermde zoogdieren

Soort(groep)	Tabel 2	Tabel 3		Opmerkingen
		HR bijl IV	Bijl I	
< geen >				

Vleermuizen

Het plangebied dient alleen als jachtgebied voor vleermuizen. De ingreep zal geen invloed hebben op deze functie voor vleermuizen.

Overige streng beschermde zoogdiersoorten

Gewone zeehond

De Gewone zeehond staat op tabel 3 van de Flora- en faunawet. Tijdens het veldbezoek in 2012 werd één Gewone zeehond gezien ten oosten van de monding van de Sophiahaven. Op waarneming.nl worden ook Gewone zeehonden gemeld nabij het plangebied. Het gaat dan om één of twee dieren. Er zijn meer dan 70 Gewone zeehonden aanwezig in de Oosterschelde. De dieren houden zich vooral op nabij de monding van de Oosterschelde.

Door de Zeehondencreche Pieterburen worden af en toe zeehonden uitgezet in de Oosterschelde vanaf het Sophiastrand.

De meest nabijge vaste rustplaats van zeehonden in de Oosterschelde is de Roggenplaat. Deze ligt op meer dan 6,5 km van het plangebied.

⁵⁾ Met streng beschermde soorten wordt bedoeld: soorten die zijn vermeld op tabel 2 en tabel 3 van de AMvB art. 75 FF-wet.

Ervan uitgaande dat het bootverkeer op de Oosterschelde niet substantieel toeneemt door de ingreep zal de ingreep zal geen invloed hebben op de Gewone zeehond in de Oosterschelde.

Grijze zeehond

De grijze zeehond staat op tabel 2 van de Flora- en faunawet. De Grijze zeehond wordt wel waargenomen op Neeltje Jans en ook regelmatig in de Oosterschelde. Het gaat voornamelijk om een kleine groep dieren.

Ervan uitgaande dat het bootverkeer op de Oosterschelde niet substantieel toeneemt door de ingreep zal de ingreep zal geen invloed hebben op de Grijze zeehond in de Oosterschelde.

Bruinvis

De Bruinvis staat op tabel 3 van de Flora- en faunawet en is een Habitatrictlijnsoort. Er worden van het Sophiastand zowel dode als levende Bruinvissen gemeld op waarneming.nl. In de Oosterschelde is een kleine populatie van Bruinvissen permanent aanwezig. Jaarlijks worden enkele kalfjes geboren. De populatie is enkele tientallen individuen groot (40 tot 60 dieren naar de schatting van de Stichting Rugvin). Er is momenteel een discussie gaande of Bruinvissen in de Oosterschelde wel door de zeewering naar open zee durven zwemmen. Onderzoek van de Stichting Rugvin heeft in elk geval aangetoond dat dieren de Oosterschelde uitzwemmen.

Bruinvissen zijn gevoelig voor geluiden onder water, bijvoorbeeld van motoren van boten.

Ervan uitgaande dat het bootverkeer op de Oosterschelde niet substantieel toeneemt door de ingreep zal de ingreep zal geen invloed hebben op de Bruinvis in de Oosterschelde.

Noordse woelmuis

De Noordse woelmuis komt voor in het Veerse Meer en in rietland langs de kust bij inlagen, maar is al lang niet meer waargenomen in de buurt van het plangebied. Het juiste biotoop van deze soort is niet aanwezig in of nabij het plangebied.

De aanwezigheid van deze soort in of nabij het plangebied wordt daarom uitgesloten.

Andere streng beschermde zoogdiersoorten zijn niet aangetroffen en worden, gezien de biotopen in het plangebied, ook niet verwacht.

Licht beschermde zoogdiersoorten

Uit het veldbezoek is naar voren gekomen dat in het plangebied de volgende soorten voorkomen: Konijn en Mol. In de omgeving zijn sporen van Haas gevonden.

Daarnaast worden op het strand of in de duinstrook de volgende soorten verwacht: Egel, Huisspitsmuis, Bosmuis, Ree, Wezel, Hermelijn, Bunzing en Vos.

Conclusie zoogdieren

Door de ingreep worden geen streng beschermde zoogdieren verstoord.

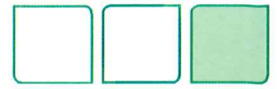

De genoemde licht beschermde soorten staan vermeld op tabel I van de AMvB art. 75 FF-wet; dit betreft algemeen vrijgestelde soorten bij onder andere 'ruimtelijke inrichtingen en ontwikkelingen'.

4.3. Amfibieën, reptielen en vissen

Aandachtspunten streng beschermde reptielen, amfibieën en vissen

Soort(groep)	Tabel 2	Tabel 3		Opmerkingen
		HR bijl IV	Bijl I	
< geen >				

Amfibieën

Mogelijk komt de Rugstreppad voor in de duinstrook nabij het plangebied. De soort is zeker in het kustgebied van Noord-Beveland bekend en leeft graag in de duinen. De duinstrook bij het plangebied is geschikt voor de soort. De ingreep zal geen effect hebben op deze soort zolang de duinstrook onaangetast blijft.

In de buurt van de Oosterscheldekering is recent de Alpenwatersalamander waargenomen. In (de buurt van) het plangebied is de soort niet bekend.

Aan algemene amfibiesoorten, die niet streng beschermd, zijn zullen voorkomen: Bruine kikker, Gewone pad en Kleine watersalamander.

Reptielen

Er komen geen reptielen voor in de omgeving van het plangebied.

Vissen

In de Oosterschelde leven tientallen soorten streng beschermde zeevissen, waaronder Hondshaai, Kathaai, Gevlekte gladde haai, Blauwe haai, Harnasmannetje, Botervis, Groene zeedonderpad, Gevlekte lipvis, Zwartooglipvis, Trekkervis, Zwarte grondel, Grote koornaarvis, Dikkopje en Pitvis.

Een aantal van deze streng beschermde vissoorten zullen in zee bij het plangebied voorkomen. In de Sophiahaven is een aantal vissoorten gezien in 2012 waaronder Geep en Blonde grondel; deze soorten hebben geen bijzondere beschermingsstatus. Met name in de haven kunnen enkele beschermde soorten worden verwacht.

De ingreep heeft geen directe invloed op het voorkomen van de vissen. De naar verwachting licht toegenomen recreatiedruk op het water wordt niet gezien als een bedreiging voor de instandhouding van de functionaliteit voor streng beschermde vissoorten nabij het plangebied.

Conclusie amfibieën, reptielen en vissen

Door de ingreep worden geen streng beschermde amfibieën, reptielen of vissen verstoord. De Rugstreppad kan voorkomen in de duinstrook ten zuiden en westen van het plangebied. Indien er geen ingreep in deze duinstrook plaatsvindt zal de soort niet verstoord worden.

De (mogelijk) aanwezige overige soorten staan vermeld op tabel I van de AMvB art. 75 FF-wet; dit betreft algemeen vrijgestelde soorten bij onder andere 'ruimtelijke inrichtingen en ontwikkelingen'.

4.4. Vogels

Aandachtspunten vogels

Soort	Opmerkingen
< geen >	
<i>De ingreep is alleen toegestaan:</i>	
<ul style="list-style-type: none"> • indien zich geen broedgevallen voordoen (kort vóór de ingreep een veldcontrole uit laten voeren); • indien geen jaarrond beschermde verblijfplaatsen worden verstoord. 	

Tijdens het veldbezoek zijn geen jaarrond beschermde nesten aangetroffen. In de duinstrook nabij het plangebied zouden Ransuilen kunnen broeden. Deze uilen zijn, indien het nest beschut ligt, weinig gevoelig voor verstoring. Indien het duin niet buiten de paden wordt betreden wordt van de ingreep geen potentiële verstoring op een nest van een Ransuil verwacht.

Conclusie vogels

Door de ingreep vindt geen verstoring plaats van nesten die jaarrond zijn beschermd. Indien wordt voldaan aan de condities zoals aangegeven in bovenstaande tabel, wordt een ontheffing voor het verstoren van vogels niet nodig geacht.

4.5. Insecten en andere ongewervelden

Aandachtspunten streng beschermde insecten en andere ongewervelden

Soort(groep)	Tabel 2	Tabel 3		Opmerkingen
		HR bijl IV	Bijl I	
< geen >				

Gezien de inrichting van het terrein kan een aantal algemene dagvlinders worden verwacht. Er is geen geschikt biotoop aanwezig voor streng beschermde soorten.

Conclusie insecten en andere ongewervelden

Uit deze soortengroepen worden geen beschermde soorten verstoord door de geplande ingreep.



4.6. Conclusies en adviezen FF-wet

- Vleermuizen gebruiken het plangebied alleen als jachtgebied. De ingreep zal geen invloed hebben op deze functie van het plangebied.
- In zee komen streng beschermde vissoorten, Gewone zeehond, Grijs zeehond en Bruinvis voor. Ervan uitgaande dat het bootverkeer op de Oosterschelde niet substantieel toeneemt door de ingreep, worden deze soorten niet verstoord.
- Rugstreeppad komt mogelijk in of in de directe nabijheid van het plangebied voor. Indien de duinstrook niet wordt betreden buiten de paden, zal de Rugstreeppad niet verstoord worden.
- Met uitzondering van de hiervoor genoemde soorten worden naar verwachting geen streng beschermde soorten verstoord door de ingreep.
- De licht beschermde soorten van tabel I van de AMvB art. 75 FF-wet betreft algemeen vrijgestelde soorten bij ruimtelijke ingrepen en ontwikkelingen.
- In het algemeen geldt dat de werkzaamheden ruim buiten het broedseizoen uitgevoerd dienen te worden; indien werkzaamheden binnen of rond het broedseizoen worden uitgevoerd, dient te worden vastgesteld dat er geen enkel broedgeval kan worden verstoord.
Mogelijk komen nesten voor van onder andere zangvogels en duiven. Versturende activiteiten mogen pas plaatsvinden nadat broedgevallen op natuurlijke wijze zijn geëindigd (en de jonge vogels definitief zijn uitgevlogen) en voordat zich nieuwe broedgevallen voordoen.
- Voor alle soorten (beschermde en niet beschermde) geldt de wettelijke algemene zorgplicht. Deze houdt in dat de werkzaamheden op een zodanige wijze worden uitgevoerd dat planten en dieren zo min mogelijk worden verstoord.
- In het algemeen dienen de versturende werkzaamheden zo beperkt mogelijk te zijn (algemene zorgplicht). In elk geval dient de verstoring beperkt te blijven tot het (netto) plangebied. Ook materialenopslag, bouwketen etc. dienen zo mogelijk binnen de begrenzing van het plangebied een plaats te krijgen en mogen in elk geval geen versturend effect hebben buiten het plangebied. De duinstrook wordt voor alle activiteiten ontzien. Opslag vindt alleen plaats op het strand.
- Ook dient, vanuit de zorgplicht, de periode van uitvoering zo gekozen te worden, dat dieren zo min mogelijk worden verstoord. Aanwezige dieren (algemene soorten, en soorten zonder bijzondere beschermingsstatus) worden weggevangen of op een onschadelijke wijze verdreven naar een geschikt biotoop.
- Bij de werkzaamheden is het van belang de bestaande, te handhaven landschapselementen als grasland, houtopstanden en struwelen niet aan te tasten.
- Het verdient aanbeveling om een ecologisch werkprotocol op te laten stellen; hierin is aangegeven op welke wijze rekening wordt gehouden met de aanwezige planten en dieren.

Contouren van het Natura 2000-gebied Oosterschelde rond het plangebied.



5. RESULTATEN NATUURBESCHERMINGSWET

Het onderhavige plangebied is gelegen in het Natura 2000-gebied 'Oosterschelde'. Het Natura 2000-gebied 'Oosterschelde' is aangewezen voor de 15 broedvogelsoorten, 27 trekkende vogelsoorten, twee habitatrichtlijnsoorten en vijf habitattypen.

Voor de ingreep/het project, zoals beschreven in deze rapportage, is een voortoets uitgevoerd. In bijlage 3 is voor elk van de beschermde waarden een toelichting opgenomen en is de doelstelling aangegeven. In de laatste kolom is aangegeven welke invloed van de ingreep wordt verwacht de betreffende soort of habitat.

Uit de toetsing blijkt het volgende.

- In het plangebied ontbreken de meeste habitattypen waarvoor het Natura 2000-gebied is aangewezen. Alleen de Oosterschelde zelf is habitatype H1160. De ingreep/het project heeft geen effect op de Oosterschelde zelf; er is derhalve geen negatief effect van de ingreep op dit habitatype.
- In het plangebied en haar omgeving ontbreekt het juiste habitat voor de 15 broedvogelsoorten waarvoor het plangebied is aangesteld.
- Van de 27 trekkende vogelsoorten waarvoor het Natura 2000-gebied is aangewezen komt een groot aantal voor nabij het plangebied maar niet in het plangebied zelf. Deze vogels komen er voor ondanks de nu aanwezige recreatie. Ze houden over het algemeen een flinke afstand aan van het strand, zowel bij laag water als bij hoog water. Door afstand te houden kunnen ze blijven pleisteren of foerageren. De ingreep houdt een mogelijk lichte verhoging in van de recreatie op het strand. De verwachte invloed van deze verhoging op de vogels aan de kust en op het water wordt verwaarloosbaar geacht.
- De Gewone zeehond heeft geen hinder van de ingreep en van een licht toegenomen recreatiedruk. Zeehonden zullen onverminderd foerageren voor de kust van het Sophiastrand.
- De Noordse woelmuis komt niet voor in of nabij het plangebied en wordt dus niet verstoord door de ingreep.

Rosse grutto's ten noorden van de Sophiahaven



Geadviseerd wordt om de resultaten ter beoordeling/goedkeuring van de NB-wet-toetsing voor te leggen aan het bevoegd gezag (de provincie Zeeland).



BRONNEN

De Groene Ruimte BV, 2012. *Quickscan FF-wet en voortoets NB-wet strandhuisjes Roompot, Kamperland*. - De Groene Ruimte, Projectnummer 12383.

Jansen, J.A.M. en J.H.J. Schaminée, 2009. *Europese Natuur in Nederland. Natura 2000-gebieden van Zee en kust*. - KNNV Uitgeverij, Zeist.

Projectbureau zeeweringen, 2012. *Sophiastrand. Projectplan*. - Documentnummer PZDT-R-12294 ontw.

Witte van den Bosch, R. en D. Bekker, 2009. *Verdwijnt de oer-Hollandse lemming?* - Zoogdier 20-4: 3-7.

Nederlandse Database Flora en Fauna
Stichting Anemoon
Stichting RAVON
Stichting Rugvin
Zoogdieratlas.nl

www.waarneming.nl
www.anemoon.org
www.ravon.nl
www.rugvin.nl
www.zoogdieratlas.nl

Bijlagen

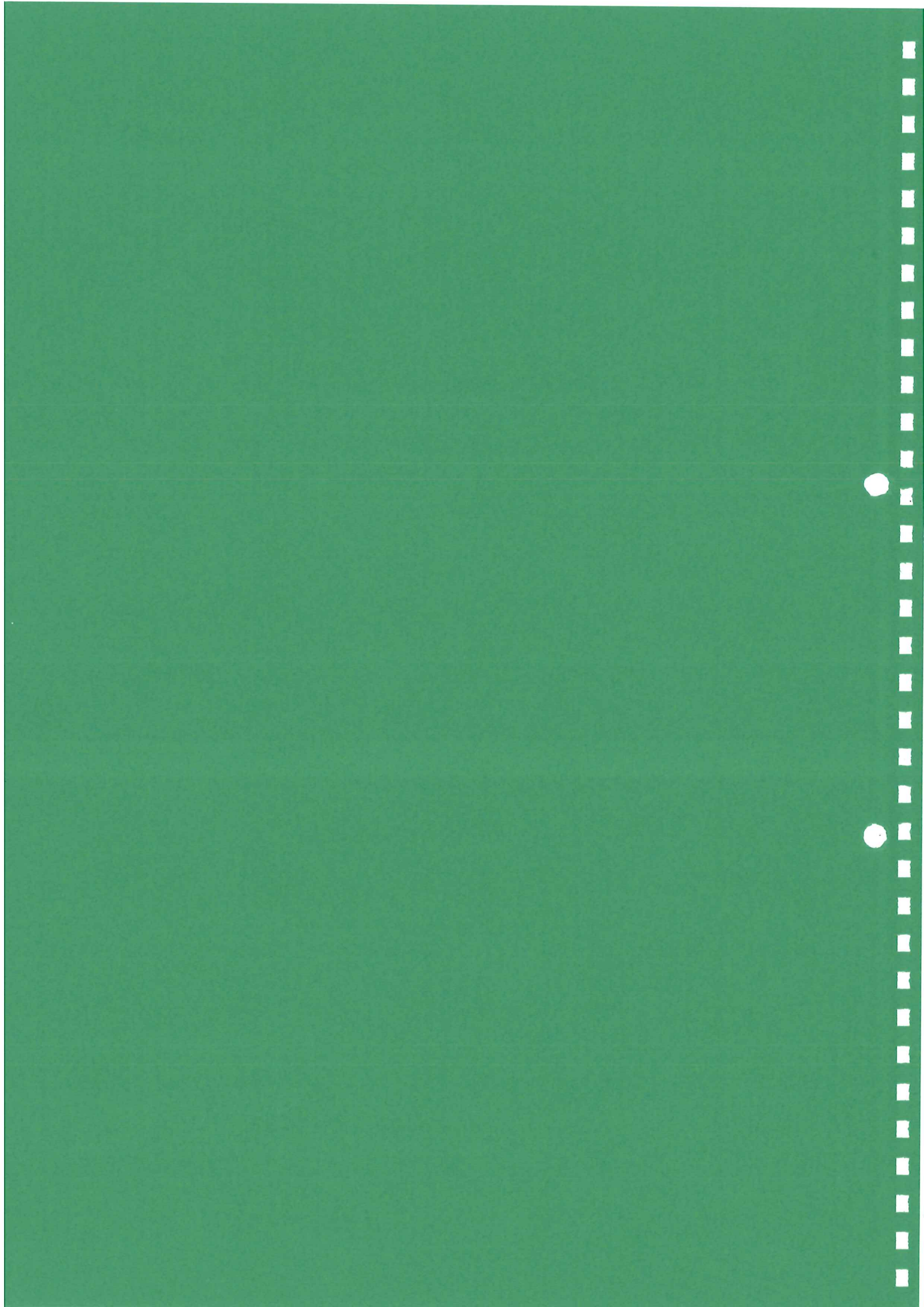

BIJLAGE I. SAMENVATTING VERPLICHTINGEN VANUIT DE FLORA- EN FAUNA-WET (FF-WET)

Onderstaande tekst bevat de voor het onderhavige project belangrijkste aspecten van de Flora- en faunawet. Uiteraard is alleen de wettekst bepalend; aan onderstaande tekst kunnen derhalve geen rechten worden ontleend.

Middels de Flora- en Faunawet (FF-wet) zijn in beginsel alle inheemse planten- en diersoorten beschermd en voor alle soorten geldt de wettelijke zorgplicht. Een aantal planten- en diersoorten heeft een bijzondere beschermingsstatus ('beschermden soorten'). Een ingreep kan een effect hebben op dergelijke eventueel aanwezige, beschermde planten- en diersoorten. Een initiatiefnemer heeft de wettelijke plicht om na te gaan of door de ingreep beschermde soorten worden verstoord; de bewijslast ligt bij de initiatiefnemer, die moet aantonen dat geen soorten worden verstoord (waardoor één of meer van de artikelen 8 t/m 12 van de FF-wet worden overtreden) of hij moet een ontheffing voor deze verstoring aanvragen bij het ministerie van Economische Zaken, Landbouw en Innovatie (EL&I).

Artikelen 8 t/m 12 van de Flora- en faunawet.

- Art. 8 Het is verboden planten, behorende tot een beschermd inheemse plantensoort te plukken, te verzamelen, af te snijden, uit te steken, te vernielen, te beschadigen, te ontwortelen of op enigerlei andere wijze van hun groeiplaats te verwijderen.
- Art. 9 Het is verboden dieren, behorende tot een beschermd inheemse diersoort, te doden, te verwonden, te vangen, te bemachtigen of met het oog daarop op te sporen.
- Art. 10 Het is verboden dieren, behorende tot een beschermd inheemse diersoort, opzettelijk te verontrusten.
- Art. 11 Het is verboden nesten, hopen of andere voortplantings- of vaste rust- of verblijfplaatsen van dieren, behorende tot een beschermd inheemse diersoort, te beschadigen, te vernielen, uit te halen, weg te nemen of te verstoren.
- Art. 12 Het is verboden eieren van dieren, behorende tot een beschermd inheemse diersoort, te zoeken, te rapen, uit het nest te nemen, te beschadigen of te vernielen.

De eerste stap van zo'n procedure is een quickscan. In een quickscan wordt getracht zo veel mogelijk uitsluitel te krijgen over de aanwezigheid of afwezigheid van beschermde soorten en, bij aanwezigheid, over de vraag of verstoring aan de orde is. Waar mogelijk wordt gekeken hoe eventuele verstoring kan worden voorkómen of worden verminderd.

Indien verstoring niet kan worden voorkomen, dient een ontheffing te worden aangevraagd. Deze dient, vergezeld van een activiteitenplan ingediend te worden bij de Dienst Regelingen van het ministerie van EL&I. In het activiteitenplan wordt onder andere uitgebreid ingegaan op het doel van de aanvraag, wordt een onderbouwing gegeven en wordt ingegaan op de wijze waarop met (streng) beschermde soorten wordt omgegaan. De verwerking van de aanvraag door de Dienst Regelingen kan geruime tijd in beslag nemen (in het algemeen minstens 2 maanden maar ook 6 maanden is niet uitzonderlijk).

Middels een Algemene Maatregel van Bestuur in 2005 is de toepasbaarheid van de FF-wet verder vorm gegeven. In deze AMvB is een onderscheid gemaakt in drie bijzondere beschermingsregimes; de beschermde soorten zijn onderverdeeld in drie groepen en elk van deze soortengroepen is vermeld op drie tabellen (zie tekstkader volgende pagina). De soorten van tabel 3 hebben de hoogste beschermingsstatus.

Vogels kennen een apart beschermingsregime, los van de tabellen-indeling. Sinds 26 augustus 2009 zijn de nesten van een aantal vogelsoorten jaarrond beschermd. Ook kan voor een aantal soorten van tabel 3 geen ontheffing meer worden verkregen (tenzij een wettelijk belang uit de Habitatrichtlijn van toepassing is); indien vaste verblijfplaatsen van deze soorten aanwezigheid zijn, dient de ingreep plaats te vinden op een zodanige wijze dat -althans ingevolge de FF-wet- geen sprake is van verstoring, omdat de functionaliteit van de verblijfplaatsen wordt gewaarborgd.

Toelichting tabellen soorten Flora- en faunawet

In onderstaande tabellen staan alle beschermde soorten van de Flora- en faunawet (FF-wet). De tabellen zijn aan de ene kant aan de orde bij ontheffingverlening voor artikel 75 en aan de andere kant bij vrijstellingen in het kader van het Besluit houdende wijziging van een aantal algemene maatregelen van bestuur in verband met wijziging van artikel 75 van de Flora- en faunawet en enkele andere wijzigingen (AMvB artikel 75).

Vogelsoorten zijn in de oorspronkelijke tabellen van het ministerie van LNV niet apart opgenomen, omdat het een erg lange lijst is. Alle vogelsoorten in Nederland zijn beschermd (behalve exoten).

Toelichting tabel 1

- Als iemand activiteiten onderneemt die zijn te kwalificeren als bestendig beheer en onderhoud of bestendig gebruik of ruimtelijke ontwikkelingen, geldt een vrijstelling voor de soorten in tabel 1 voor artikel 8 t/m 12 van de FF-wet. Aan deze vrijstelling zijn geen aanvullende eisen gesteld. Voor deze activiteiten hoeft geen ontheffing aangevraagd worden.
- Voor andere activiteiten dan hierboven genoemd is voor de soorten in tabel 1 een ontheffing nodig. Een ontheffingaanvraag voor deze soorten wordt getoetst aan het criterium 'doet geen afbreuk aan gunstige staat van instandhouding van de soort' (zgn. lichte toets).

Toelichting tabel 2

- Als iemand activiteiten onderneemt die zijn te kwalificeren als bestendig beheer en onderhoud of bestendig gebruik of ruimtelijke ontwikkelingen, geldt een vrijstelling voor de soorten in tabel 2 voor artikel 8 t/m 12 van de FF-wet, mits activiteiten worden uitgevoerd op basis van een door de minister van EL&I goedgekeurde gedragscode. Hetzelfde geldt voor alle vogelsoorten. Een gedragscode moet door een sector of ondernemer zelf opgesteld worden en ingediend voor goedkeuring.
- Voor andere activiteiten dan hierboven genoemd is voor de soorten in tabel 2 een ontheffing nodig. Een ontheffingaanvraag voor deze soorten wordt getoetst aan het criterium 'doet geen afbreuk aan gunstige staat van instandhouding van de soort'. Dit is niet van toepassing op alle vogelsoorten (zie toelichting tabel 3).

Toelichting tabel 3

- Als iemand activiteiten onderneemt die zijn te kwalificeren als bestendig beheer en onderhoud of bestendig gebruik, geldt een vrijstelling voor de soorten in tabel 3 voor artikel 8 t/m 12 van de FF-wet, mits activiteiten worden uitgevoerd op basis van een door de minister van EL&I goedgekeurde gedragscode. Deze vrijstelling is enigszins beperkt; voor activiteiten die zijn te kwalificeren als bestendig beheer en onderhoud in de landbouw en bosbouw en bestendig gebruik geldt geen vrijstelling voor artikel 10 van de FF-wet. Ook niet op basis van een gedragscode. Een gedragscode moet door een sector of ondernemer zelf opgesteld worden en ingediend voor goedkeuring.
- Als iemand activiteiten onderneemt die zijn te kwalificeren als ruimtelijke ontwikkeling, geldt voor soorten in tabel 3 geen vrijstelling. Ook niet op basis van een gedragscode. Hiervoor is een ontheffing nodig.
- Voor activiteiten in het kader van bestendig beheer en onderhoud in de landbouw en bosbouw en bestendig gebruik en voor activiteiten in het kader van ruimtelijke ontwikkeling is het niet mogelijk voor artikel 10 voor de soorten in tabel 3 een ontheffing te krijgen.
- Voor andere activiteiten dan hierboven genoemd is voor de soorten in tabel 3 een ontheffing nodig.
- Een ontheffingaanvraag voor de soorten van tabel 3 wordt getoetst aan drie criteria:
 - 1) er is sprake van een in of bij de wet genoemd belang;
 - 2) er is geen alternatief;
 - 3) doet geen afbreuk aan gunstige staat van instandhouding van de soort. Deze drie criteria vormen de zgn. uitgebreide toets. De drie criteria staan naast elkaar en niet na elkaar (aan alle drie moet voldaan zijn).

Stroomdiagram Flora- en faunawet

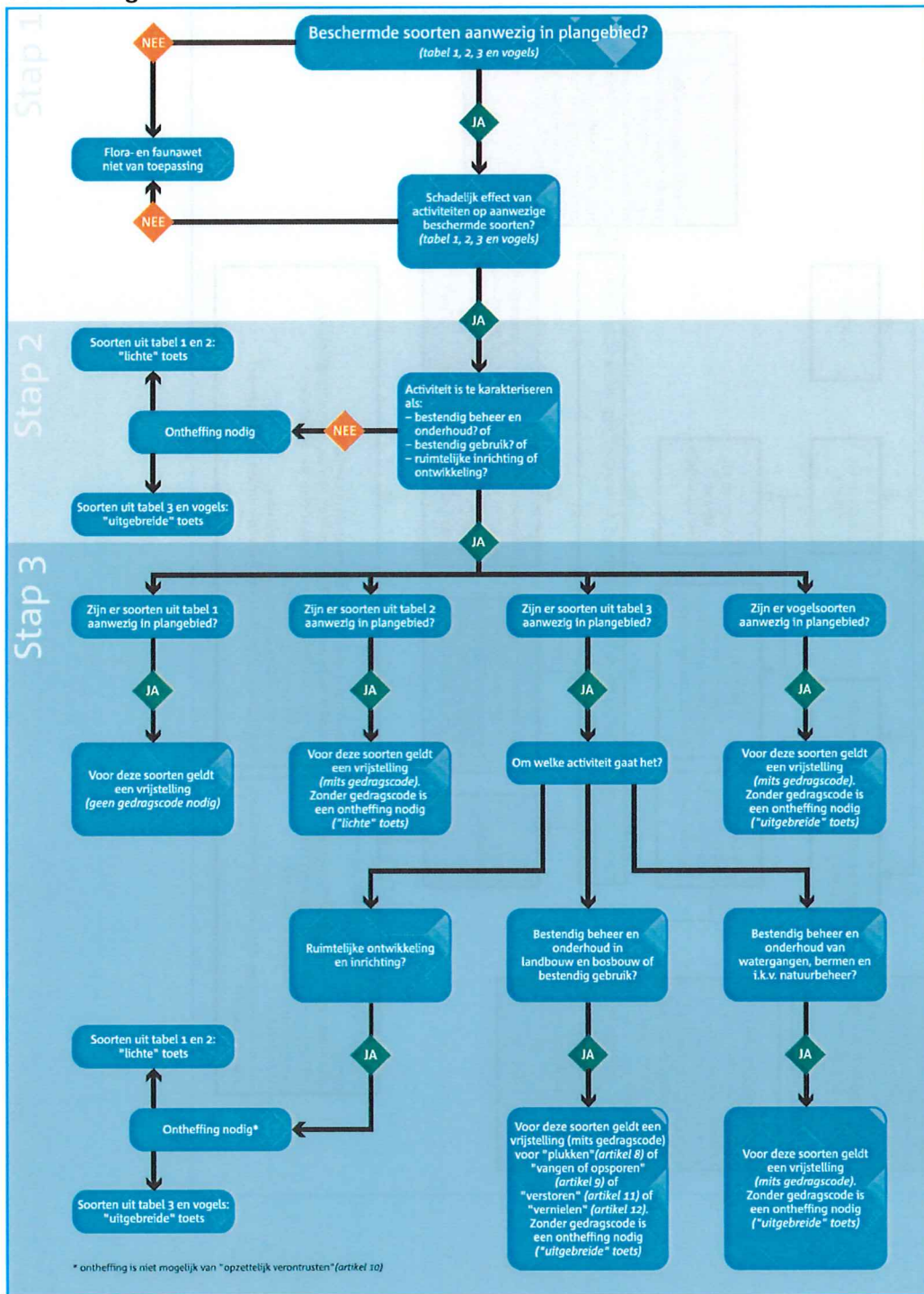

(Zie ook het stroomdiagram op de volgende pagina).

Stroomdiagram voor ruimtelijke ontwikkelingen (sinds 26 augustus 2009)

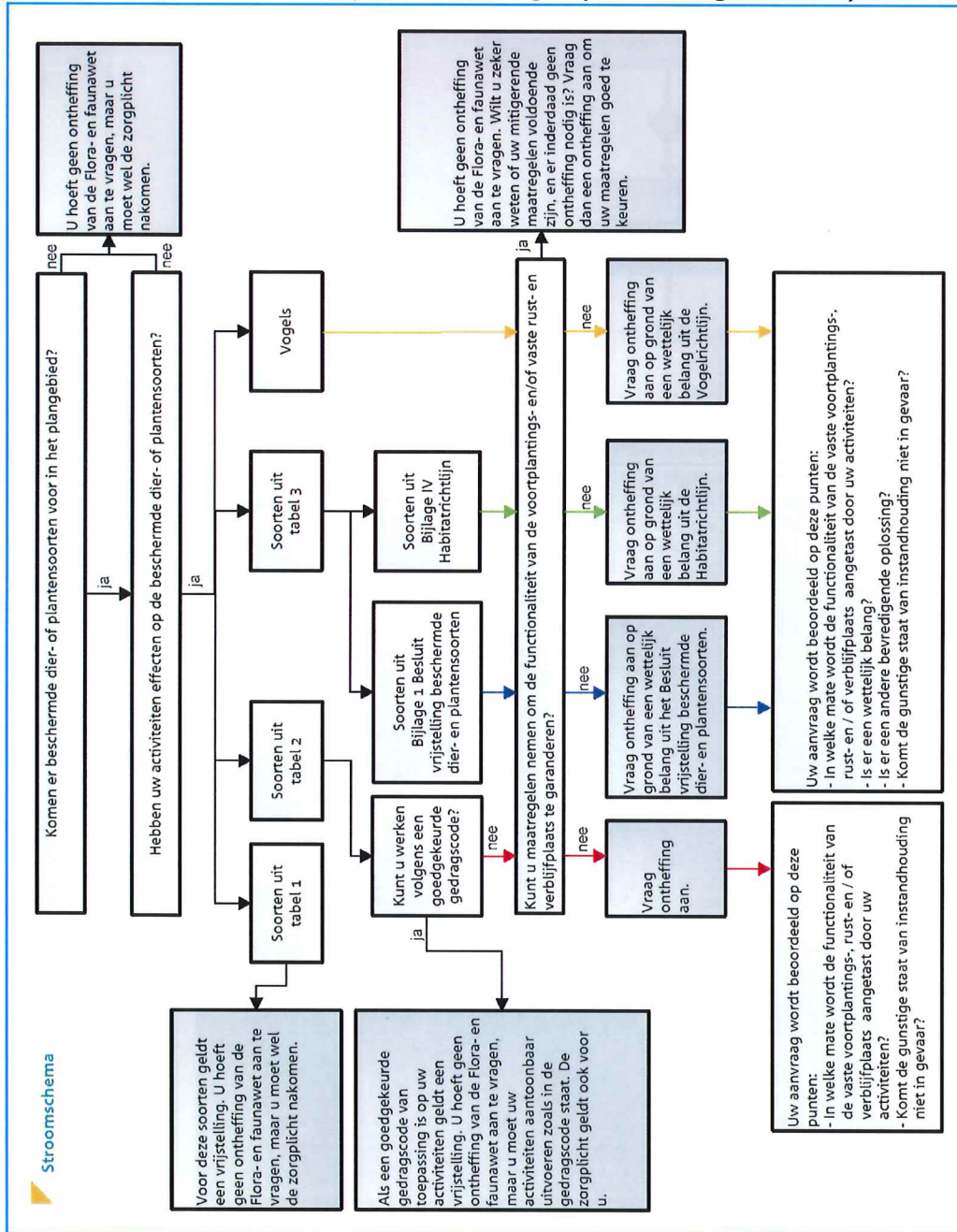

BIJLAGE 2. SAMENVATTING VERPLICHTINGEN VANUIT DE NATUURBESCHERMINGSWET (NB-WET)

Onderstaande tekst is gebaseerd op de "Algemene handreiking; Natuurbeschermingswet 1998" en bevat een samenvatting van de voor het onderhavige project belangrijkste aspecten van de Natuurbeschermingswet. Uiteraard is alleen de wettekst bepalend; aan onderstaande tekst kunnen derhalve geen rechten worden ontleend.

De Natuurbeschermingswet (NB-wet) regelt de bescherming van natuurgebieden. Er zijn drie typen gebieden aangewezen onder de Natuurbeschermingswet:

- Natura 2000-gebieden;
- beschermde natuurmonumenten;
- gebieden die de Minister van EL&I aanwijst ter uitvoering van verdragen of andere internationale verplichtingen.

De wet richt zich op het in een gunstige staat van instandhouding brengen, of, indien al aanwezig, het instandhouden van leefgebieden, habitats en populaties van in het wild levende planten en diersoorten (zogenaamde instandhoudingsdoelstellingen). Voor elk van de beschermde Natura 2000-gebieden zijn doelen geformuleerd voor de soorten en habitats waarvoor het betreffende gebied is aangewezen.

Een 'project' kan een negatief effect hebben op instandhoudingsdoelstellingen van een bepaald gebied. Een initiatiefnemer heeft de wettelijke plicht om na te gaan of er door het project een kans is op een significant negatief effect op de beschermde waarden. De bewijslast ligt bij de initiatiefnemer, die verantwoordelijk is voor het leveren van informatie over de effecten op de doelstellingen voor een bepaald gebied. De informatie moet zijn toegespitst op twee oogmerken:

- zekerheid bieden dat de natuurlijke kenmerken van het beschermde gebied niet worden aangetast;
- zekerheid bieden dat een verslechtering van de kwaliteit van de natuurlijke habitats en de habitats van soorten, dan wel de verstoring van soorten, niet optreedt.

De toetsing van een project dient voorgelegd te worden aan het bevoegd gezag (meestal de betreffende provincie). Deze zal, met in acht neming van eventuele cumulatieve effecten door andere projecten, beoordelen of de instandhoudingsdoelstellingen (niet) negatief worden beïnvloed. Indien de ingreep een *klein* negatief effect zal hebben, verloopt de vergunningsaanvraag via een verslechterings- en verstoringstoets; indien de ingreep een kans op een *significant* effect zal hebben, verloopt de vergunningsaanvraag via een passende beoordeling (zie ook bijgevoegd stroomdiagram).

Externe werking

Ook een project dat buiten een gebied ligt wat onder de NB-wet is beschermd kan vergunningsplichtig zijn, door middel van de zogenaamde externe werking van de ingreep. Indien een ingreep buiten een beschermd gebied, toch mogelijke negatieve gevolgen kan hebben op de instandhoudingsdoelstellingen van een beschermd gebied (externe werking), moeten deze effecten worden beoordeeld.

Stroomdiagram Natuurbeschermingswet

Project of handeling

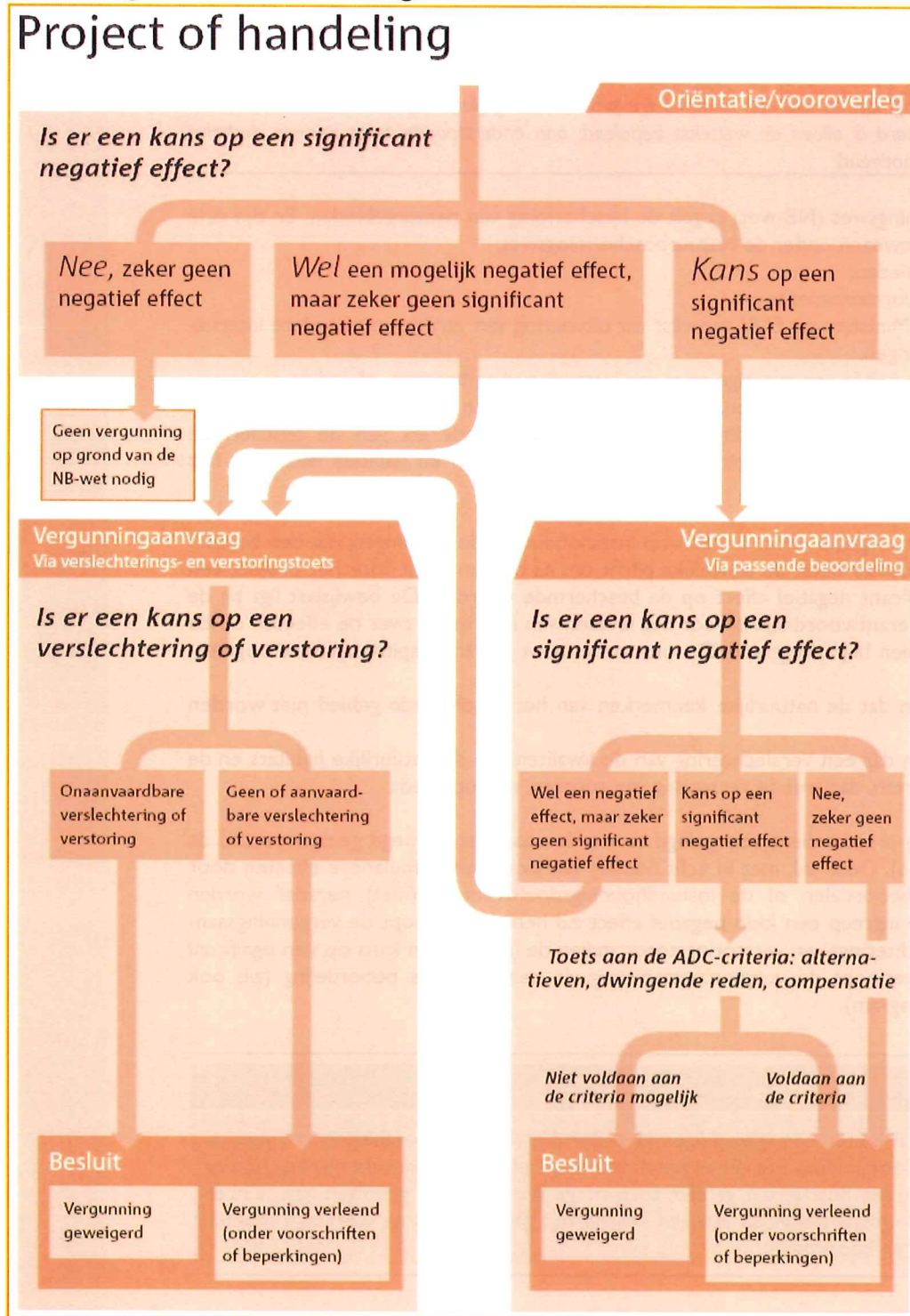

BIJLAGE 3. EFFECT INGREEP OP BESCHERMDE SOORTEN EN HABITATTYPEN NATURA 2000-GEBIED OOSTERSCHELDE

Soort / Habitat	Doelstelling	Toelichting	Effect ingreep
Vogelrichtlijnsorten, broedvogels			
Bruine Kiekendief A081	Behoud omvang en kwaliteit leefgebied met een draagkracht voor een populatie van ten minste 19 paren.	De landelijke staat van instandhouding is gunstig. De doelstelling voor het gebied is behoud, overeenkomstig de landelijke doelstelling. De populatie varieerde tussen 10 broedparen in 1995 en een voorlopig maximum van 24 broedparen in 2000. De draagkracht is gelijk aan het vijftiende gemiddelde over de jaren 1999-2003 van 19 broedparen. Het gebied heeft niet voldoende draagkracht voor een sleutelpopulatie, maar draagt wel bij aan de draagkracht in de regio Zeeuwse Delta ten behoeve van een regionale sleutelpopulatie.	De Bruine kiekendief broedt in rietland en ruigte. Dit broedbiotoop ontbreekt in of nabij het plangebied. Er is bovendien een te hoge recreatiedruk aanwezig voor een broedgeval van deze soort. De ingreep heeft derhalve geen invloed op de Bruine kiekendief als broedvogel aan de Oosterschelde.
Kluut A132	Behoud omvang en kwaliteit leefgebied als bijdrage aan de draagkracht voor de populatie van het Deltagebied van ten minste 2.000 paren.	De regionale doelstelling van het Deltagebied heeft betrekking op de volgende gebieden: Haringvliet, Kramer-Volkerak, Grevelingen, Oosterschelde, Zoommeer, Westerschelde & Saefinghe en Markiezaat. De populatie is alleen op regionaal niveau gedefinieerd vanwege het sterk wisselende voorkomen per gebied. Het gebied draagt bij aan de draagkracht ten behoeve van een regionale sleutelpopulatie. In de periode 1999-2008 broedde minimaal 8% en maximaal 19% van het regionale doelniveau van het Deltagebied in het onderhavige gebied. De kluut is van oudsher een broedvogel waarvoor het gebied Oosterschelde een grote bijdrage leverde in de jaren tachtig (maximaal 109 paren). De populatie is in de jaren tachtig en negentig redelijk stabiel gebleven met een lichte inzinking halverwege de jaren negentig (minimum 136 paren in 1996), waarna een gestage toename is opgetreden tot 389 paren in 2003.	De Kluut broedt op kwelders en deze zijn niet aanwezig in of nabij het plangebied. De nabijgelegen potentiële broedgebieden liggen op meer dan 450 m van het plangebied. De ingreep heeft derhalve geen invloed op de Kluut als broedvogel langs de Oosterschelde.
Bontbekplevier A137	Behoud omvang en kwaliteit leefgebied als bijdrage aan de draagkracht voor de populatie van het Deltagebied van ten minste 100 paren.	De regionale doelstelling van het Deltagebied heeft betrekking op de volgende gebieden: Haringvliet, Kramer-Volkerak, Grevelingen, Oosterschelde, Westerschelde & Saefinghe en Markiezaat. De populatie is alleen op regionaal niveau gedefinieerd vanwege het sterk wisselende voorkomen per gebied. Het gebied draagt bij aan de draagkracht ten behoeve van een regionale sleutelpopulatie. In de periode 1999-2008 broedde minimaal 19% en maximaal 34% van het regionale doelniveau van het Deltagebied in het onderhavige gebied. Na de vestiging aan het begin van de vorige eeuw nam de bontbekplevier geleidelijk toe in aantal tot in de jaren zeventig. Sederdien beweegt het aantal broedparen zich tussen de 20 en 45, zonder een eenduidige trend (recent maximaal 34 paren in 1999). In dit gebied is de stand van de soort min of meer stabiel. Broedplaatsen met een grote bijdrage zijn de natuurontwikkelingsprojecten langs de kust van Tholen (Stinkgat en Noordpolder). Ondanks de landelijk zeer ongunstige staat van	De Bontbekplevier broedt op schaars begroeide schelpenstranden, op weinig door mensen bezochte locaties. Dit biotoop ontbreekt in of nabij het plangebied. De ingreep heeft daarom geen invloed op de Bontbekplevier als broedvogel aan de Oosterschelde.

Soort / Habitat	Doelstelling	Toelichting	Effect ingreep
Strandplevier A138	Uitbreiding omvang en/of verbetering kwaliteit leefgebied als bijdrage aan de draagkracht voor de populatie van het Deltagebied van ten minste 220 paren.	<p>instandhouding is niet voor uitbreiding van de populatie gekozen gezien de onzekerheid in de ontwikkelingen in het Deltagebied. Mogelijkheden voor verbetering kwaliteit leefgebied zullen wel worden onderzocht.</p> <p>De regionale doelstelling van het Deltagebied heeft betrekking op de volgende gebieden: Duinen Goeree & Kwade Hoek, Haringvliet, Krammer- Volkerak, Grevelingen, Oosterschelde, Zoommeer, Westerschelde & Saeftinghe en Markiezaat. De populatie is alleen op regionaal niveau gedefinieerd vanwege het sterk wisselende voorkomen per gebied. Het gebied draagt bij aan de draagkracht ten behoeve van een regionale sleutelpopulatie. In de periode 1999-2008 broedde minimaal 0% en maximaal 11% van het regionale doelniveau van het Deltagebied in het onderhavige gebied. Gezien de landelijk zeer ongunstige staat van instandhouding is een populatie op het relatief hoge niveau gewenst van minstens 9% van het regionale doelniveau van het Deltagebied in het onderhavige gebied. De strandplevier is van oudsher broedvogel op (schelpen)strandjes langs de kust. Voor het in gebruik nemen van de stormvloedkering in 1986 broedden jaarlijks meer dan 30 paren in het gebied (bijvoorbeeld 1979 54 paren). Daarna namen de aantallen gestaag af tot een dieptepunt in 2001 met 0 paren. De door natuurontwikkeling gerealiseerde nieuwe broedgelegenheid in het noordelijke deel van de Prunje bood leefgebied aan 30 paren in 2002 en in 2003 werden in de Oosterschelde weer 16 paren geteld.</p>	<p>De Strandplevier broedt van oudsher op schelpenstrandjes langs de kust. Recentelijk broedt de soort in speciaal voor waadvogels ingerichte polders en inlagen. Deze gebieden liggen op een dusdanige afstand van het plangebied dat de ingreep geen invloed kan hebben op de Strandplevier als broedvogel aan de Oosterschelde.</p> <p>Er zijn weinig of geen waarnemingen van de Strandplevier in of rond het plangebied. De soort is wel bekend van de Oosterschelde Dam nabij Neeltje Jans. De ingreep heeft geen invloed op de Strandplevier als broedvogel op die locatie.</p>
Grote stern A191	Behoud omvang en kwaliteit leefgebied als bijdrage aan de draagkracht voor de populatie van het Deltagebied van ten minste 4.000 paren.	<p>De regionale doelstelling van het Deltagebied heeft betrekking op de volgende gebieden: Haringvliet, Grevelingen, Oosterschelde en Westerschelde & Saeftinghe. De populatie is alleen op regionaal niveau gedefinieerd vanwege het sterk wisselende voorkomen per gebied. De grote stern broedt verspreid over het Deltagebied in een beperkt aantal kolonies die geregeld van plaats wisselen. Het is daarom van groot belang op meerdere locaties waar de soort recentelijk heeft gebroed, aandacht te besteden aan behoud van het leefgebied. In de periode 1999-2008 broedde minimaal 9% en maximaal 51% van het regionale doelniveau van het Deltagebied in het onderhavige gebied. Een recente broedplaats is de Flaauwers Inlaag. In de Oosterschelde wordt behoud nagestreefd omdat de potentie van het gebied voor herstel onvoldoende is. Het gebied draagt bij aan de draagkracht ten behoeve van een regionale sleutelpopulatie.</p>	<p>Sterns broeden op voor mensen niet of slecht toegankelijk terrein. Daarom vormen het plangebied en omgeving geen geschikt broedbiotoop en wordt geen effect verwacht van de ingreep op de Grote stern als broedvogel aan de Oosterschelde.</p>
Visdief A193	Behoud omvang en kwaliteit leefgebied als bijdrage aan de draagkracht voor de	<p>De regionale doelstelling van het Deltagebied heeft betrekking op de volgende gebieden: Haringvliet, Krammer-Volkerak, Grevelingen, Oosterschelde, Zoommeer en Westerschelde & Saeftinghe. De populatie is alleen op regionaal niveau gedefinieerd vanwege het sterk wisselende</p>	<p>Sterns, zoals de Visdief, broeden op voor mensen niet of slecht toegankelijk terrein. Daarom vormen het plangebied en omgeving geen geschikt broedbiotoop en</p>



Soort / Habitat	Doelstelling	Toelichting	Effect ingreep
	populatie van het Deltagebied van ten minste 6.500 paren.	voorkomen per gebied. Verspreid langs de kusten van de Oosterschelde zijn van oudsher, relatief kleine, kolonies van de visdief te vinden. De recente toename komt overeen met het landelijke herstel van het dieptepunt eind jaren zestig. Maximaal werden in 2003 1.146 paren geteld. De belangrijkste broedplaatsen liggen langs de kust bij Serooskerke (bijvoorbeeld Flauwers en Veevers Inlagen) met ongeveer de helft van de broedpopulatie van de Oosterschelde in 2002 (440 van de 820 paren). In de periode 1999-2008 broedde minimaal 9% en maximaal 20% van het regionale doelniveau van het Deltagebied. Ondanks de landelijk matig ongunstige staat van instandhouding is uitbreiding van de populatie niet direct vereist, daar zich al jaren een geleidelijke toename aftekent.	wordt geen effect verwacht van de ingreep op de Visdief als broedvogel aan de Oosterschelde
Noordse Stern A194	Behoud omvang en kwaliteit leefgebied voor een draagkracht van ten minste 20 paren.	De noordse stern bereikt in het Deltagebied de zuidgrens van haar verspreiding. Jaarlijks komen in de hele delta 30-60 paren tot broeden waarvan doorgaans de helft in de Oosterschelde. Meestal broeden enkele paren bijeen in natuurontwikkelingsgebieden. Een relatief goed jaar was 2003 met 28 paren. Het gebied levert onvoldoende draagkracht voor een zelfstandige sleutelpopulatie, maar draagt wel bij aan de draagkracht in de regio Deltagebied ten behoeve van een regionale sleutelpopulatie.	Sterns broeden op voor mensen niet of slecht toegankelijk terrein. Daarom vormen het plangebied en omgeving geen geschikt broedbiotoop en wordt geen effect verwacht van de ingreep op de Noordse stern als broedvogel aan de Oosterschelde
Dwergstern A195	Behoud omvang en kwaliteit leefgebied als bijdrage aan de draagkracht voor de populatie van het Deltagebied van ten minste 300 paren.	De regionale doelstelling van het Deltagebied heeft betrekking op de volgende gebieden: Haringvliet, Krammer-Volkerak, Grevelingen, Oosterschelde en Westerschelde & Saefinghe. De populatie is alleen op regionaal niveau gedefinieerd vanwege het sterk wisselende voorkomen per gebied. De verspreiding van de dwergstern hangt vooral samen met het aanbod aan geschikte schelpenrijke strandjes. Hoewel de dwergstern van oudsher een geregelde broedvogel is, fluctueren de aantallen sterk van slechts enkele paren tot meer dan 100 (gemiddeld in de periode 1993-2002 35 paren, minimaal 10 in 2000 en maximaal 73 in 2001). In recente jaren is de kust bij Serooskerke in trek: in 2002 broedden 40 paren op een nieuw aangelegd schelpeland (Vogeleiland 't Heertje in de Schelphoek). In de periode 1999-2008 broedde minimaal 0% en maximaal 22% van het regionale doelniveau van het Deltagebied in het onderhavige gebied. Ondanks de landelijk matig ongunstige staat van instandhouding is uitbreiding van de populatie in dit gebied niet direct vereist, daar zich in recente jaren een geleidelijke toename aftekent.	Sterns broeden op voor mensen niet of slecht toegankelijk terrein. Daarom vormen het plangebied en omgeving geen geschikt broedbiotoop en wordt geen effect verwacht van de ingreep op de Dwergstern als broedvogel aan de Oosterschelde
Vogelrichtlijnsorten, niet-broedvogels			
Dodaars A004	Behoud omvang en kwaliteit leefgebied met een draagkracht	Aantallen dodaars zijn van grote nationale betekenis. Het gebied heeft voor de soort met name een functie als foerageergebied. Het betreft een concentratiegebied met de grootste bijdrage van de dodaars na het	De Dodaars kan in de winter voorkomen in de Sophiahaven of op de Ooster-schelde bij het Roompotstrand. De dieren laten zich

Soort / Habitat	Doelstelling	Toelichting	Effect ingreep
	voor een populatie van gemiddeld 80 vogels (seizoensgemiddelde).	Veerse Meer, maar in het algemeen heeft de soort een diffuse verspreiding. De populatie is toegenomen, weliswaar met fluctuaties verbonden aan de strengheid van de winters, conform het landelijke aantalsverloop. Behoud van de huidige situatie is voldoende gezien de landelijk gunstige staat van instandhouding.	bij het foerageren nauwelijks verstoren. Tijdens het veldbezoek van 2014 zijn vier exemplaren in de haven aangetroffen en één nabij het plangebied. De dieren trokken zich niets aan van wandelaars of heiverkzaamheden. Er wordt dat ook geen invloed verwacht van de ingreep op de Dodaars.
Fuut A005	Behoud omvang en kwaliteit leefgebied met een draagkracht voor een populatie van gemiddeld 370 vogels (seizoensgemiddelde).	Aantallen futen zijn van nationale betekenis. Het gebied heeft voor de soort met name een functie als foerageergebied. De soort komt vooral voor in het najaar, met hoogste aantallen in augustus-december. Midden jaren negentig is de populatie toegenomen doordat de aantallen langer hoog bleven, daarna heeft een terugval plaatsgevonden en tenslotte een nieuwe toename. Dit patroon komt sterk overeen met dat van de middelste zaagbek (A069) en de aalscholver (A017). Behoud van de huidige situatie is voldoende want de vermoedelijke oorzaak van de landelijk matig ongunstige staat van instandhouding ligt niet in dit gebied.	Futen kunnen in de winter voorkomen in de Sophiahaven of op de Oosterschelde bij het Roompotstrand. Hier worden ze niet verstoord door mensen op het strand. Futen waren tijdens het veldbezoek van 2014 aanwezig in de haven en nabij het strand. Ze werden niet verstoord door wandelaars of de heiverkzaamheden die gaande waren. Er wordt dan ook geen effect verwacht van de ingreep op de Fuut in de winter.
Kuifduiker A007	Behoud omvang en kwaliteit leefgebied met een draagkracht voor een populatie van gemiddeld 8 vogels (seizoensgemiddelde).	Aantallen kuifduikers zijn van grote nationale betekenis. Het gebied heeft voor de soort met name een functie als foerageergebied. Het gebied levert de grootste bijdrage na de Grevelingen. Recent is de populatie sterk toegenomen. Behoud van de huidige situatie is voldoende gezien de landelijk gunstige staat van instandhouding.	Kuifduikers kunnen in de winter voorkomen op de Oosterschelde bij het Roompotstrand en sporadisch in de Sophiahaven. Hier worden ze niet verstoord door mensen op het strand. Tijdens het veldbezoek in 2014 werd een foeragerende Kuifduiker waargenomen aan het Roompotstrand, ondanks de heiverkzaamheden. Er wordt dan ook geen effect verwacht van de ingreep op de Kuifduiker in de winter.
Aalscholver A017	Doel Behoud omvang en kwaliteit leefgebied met een draagkracht voor een populatie van gemiddeld 360 vogels (seizoensgemiddelde).	Het gebied heeft voor de aalscholver met name een functie als foerageergebied en als slaapplek. De draagkrachtschatting heeft vooral betrekking op de foeragefunctie. De populatie is toegenomen in een enigszins fluctuerend patroon, dat sterk lijkt op dat van de fuut (A005) en de middelste zaagbek (A069) en waarschijnlijk is gestuurd door veranderingen in beschikbaarheid. Behoud van de huidige situatie is voldoende gezien de landelijk gunstige staat van instandhouding.	De Aalscholver is waargenomen tijdens het veldwerk en het voorkomen van de Aalscholver nabij het plangebied is als algemeen te beschouwen. Recreatie op het strand heeft alleen invloed op het gedrag van de Aalscholver op drukke stranddagen;

Soort / Habitat	Doelstelling	Toelichting	Effect ingreep
Kleine zilverreiger A026	Behoud omvang en kwaliteit leefgebied met een draagkracht voor een populatie van gemiddeld 20 vogels (seizoensgemiddelde).	Aantallen kleine zilverreigers zijn van grote nationale betekenis. Het gebied heeft voor de soort met name een functie als foerageergebied. Het gebied levert de grootste bijdrage na de Grevelingen en de Westerschelde & Saetinghe. Recent is de populatie sterk in aantal toegenomen. Behoud van de huidige situatie is voldoende gezien de landelijk gunstige staat van instandhouding.	dan zal de Aalscholver elders gaan foerageren. Op de overige dagen zal de Aalscholver gewoon zijn gang gaan nabij het plangebied. De ingreep heeft daarom geen invloed op het algemeen voorkomen van de Aalscholver nabij het plangebied. Het plangebied en zijn directe omgeving zijn niet geschikt voor de Kleine zilverreiger. Hooguit zullen dieren bij eb sporadisch foerageren op de kribben of op de drooggevallen oestervelden ten noordwesten van het plangebied. De inlagen zijn wel van belang voor de Kleine zilverreiger, maar deze worden door de ingreep niet beïnvloed.
Lepelaar A034	Behoud omvang en kwaliteit leefgebied met een draagkracht voor een populatie van gemiddeld 30 vogels (seizoensgemiddelde).	Aantallen lepelaars zijn van nationale en internationale betekenis. Het gebied heeft voor de soort met name een functie als foerageergebied en als slaapplaats. De draagkrachtschatting heeft betrekking op beide functies. Recent is de populatie sterk in aantal toegenomen. Behoud van de huidige situatie is voldoende gezien de landelijk gunstige staat van instandhouding.	Een groep van 75 Lepelaars is tijdens het veldbezoek in 2012 overvliegend waargenomen. De dieren hadden waarschijnlijk gepleisterd in de inlaag ten westen van de Roompot. In het plangebied of zijn directe omgeving hebben de vogels geen foerageer- of pleistergebied. De ingreep heeft dan ook geen invloed op de Lepelaar.
Kleine zwaan A037	Behoud omvang en kwaliteit leefgebied.	Aantallen kleine zwanen zijn van nationale en internationale betekenis. Het gebied heeft voor de soort vooral een functie als slaapplaats. De randen (met name inlagen van het gebied) hebben voor de soort een functie als slaapplaats voor vogels uit Schouwen-Duiveland, Tholen, Noord-Beveland en Zuid-Beveland. De slaapplaats is van regionale betekenis. Aantallen liepen midden jaren negentig op tot enkele honderden vogels, daarna was er sprake van een afname. Behoud van de huidige situatie is voldoende want de vermoedelijke oorzaak van de landelijk matig ongunstige staat van instandhouding ligt niet in dit gebied.	Het plangebied en zijn omgeving is niet geschikt voor de Kleine zwaan. Er zijn nauwelijks waarnemingen van Kleine zwanen nabij het plangebied. Er is dan ook geen invloed van de ingreep op de Kleine zwaan in de Oosterschelde of akkers nabij de Oosterschelde te verwachten.
Grauwe gans A043	Behoud omvang en kwaliteit leefgebied met een draagkracht	Aantallen grauwe ganzen zijn van nationale en internationale betekenis. Het gebied heeft voor de soort met name een functie als foerageergebied en als slaapplaats. De draagkrachtschatting heeft betrekking op beide	De Grauwe gans maakt gebruik van de inlagen als pleisterplaats en van akkers nabij de Oosterschelde als foerageergebied. Het

Soort/ Habitat	Doelstelling	Toelichting	Effect ingreep
	<p>voor een populatie van gemiddeld 2.300 vogels (seizoensgemiddelde).</p>	<p>functies. De slaapplaats is van regionale betekenis. De meeste grauwe ganzen foerageren in de landbouwgebieden rondom de Oosterschelde. Recent is de populatie sterk in aantal toegenomen. Behoud van de huidige situatie is voldoende gezien de landelijk gunstige staat van instandhouding. De doelstelling heeft geen betrekking op de eventuele functie van het gebied als broedgebied voor deze soort.</p>	<p>plangebied of zijn directe omgeving is niet van belang voor de Grauwe gans. Er is dan ook geen invloed te verwachten van de ingreep op de Grauwe gans.</p>
<p>Brandgans A045</p>	<p>Behoud omvang en kwaliteit leefgebied met een draagkracht voor een populatie van gemiddeld 3.100 vogels (seizoensgemiddelde).</p>	<p>Aantallen brandgansen zijn van nationale en internationale betekenis. Het gebied heeft voor de soort met name een functie als foerageergebied en (recentelijk van regionale betekenis) als slaapplaats. De draagkrachtschatting heeft alleen betrekking op de foerageerfunctie. Voor de slaapplaatsfunctie zijn geen aantallen bekend. Recent is de populatie sterk in aantal toegenomen ten gevolge van natuurontwikkeling in het kader van Plan Tureluur. Behoud van de huidige situatie is voldoende gezien de landelijk gunstige staat van instandhouding. De doelstelling heeft geen betrekking op de eventuele functie van het gebied als broedgebied voor deze soort.</p>	<p>De Brandgans maakt gebruik van de inlagen als pleisterplaats en van akkers nabij de Oosterschelde als foerageergebied. Tijdens het veldbezoek van 2014 zijn hier ook Brandgansen aangetroffen. Het plangebied en zijn directe omgeving zijn niet van belang voor de Brandgans. Er is dan ook geen invloed te verwachten van de ingreep op de Grauwe gans.</p>
<p>Rotgans A046</p>	<p>Behoud omvang en kwaliteit leefgebied met een draagkracht voor een populatie van gemiddeld 6.300 vogels (seizoensgemiddelde).</p>	<p>Aantallen rotgansen zijn van internationale en grote nationale betekenis. Het gebied heeft voor de soort met name een functie als foerageergebied en als slaapplaats. De draagkrachtschatting heeft betrekking op beide functies. Het gebied levert de grootste bijdrage na de Waddenzee. Er was sprake van relatief hoge aantallen rond 1990, daarna is de populatie afgenomen. Behoud van de huidige situatie is voldoende, want er is geen landelijke herstelopgave geformuleerd.</p>	<p>De inlagen zijn van belang voor de Rotgans, maar de dieren kunnen ook worden waargenomen bij laag water ten noorden van het Roompotstrand. Tijdens het veldbezoek van 2014 waren hier enkele Rotgansen aanwezig, ondanks uitvoering van werkzaamheden. Bij laagwater houden de dieren afstand van de recreatie op het strand en worden dan niet verstoord. Van de ingreep valt dan ook geen effect te verwachten op de Rotgans aan de Oosterschelde.</p>
<p>Bergeend A048</p>	<p>Behoud omvang en kwaliteit leefgebied met een draagkracht voor een populatie van gemiddeld 2.900 vogels (seizoensgemiddelde).</p>	<p>Aantallen bergeenden zijn van nationale en internationale betekenis. Het gebied heeft voor de soort met name een functie als foerageergebied en als slaapplaats. De draagkrachtschatting heeft betrekking op beide functies. Het gebied levert de grootste bijdrage na de Waddenzee en de Westerschelde & Saetinghe. De populatie is toegenomen met enige fluctuatie. Behoud van de huidige situatie is voldoende gezien de landelijk gunstige staat van instandhouding.</p>	<p>De inlagen zijn van belang als pleisterplaats voor de Bergeend, maar de soort kan ook foerageren ten noorden van het plangebied aan de kust. Een licht verhoogde recreatiedruk op het Roompotstrand zal naar verwachting geen effect hebben op het algemeen voorkomen van Bergeend aan de Oosterschelde.</p>
<p>Smient</p>	<p>Behoud omvang en</p>	<p>Aantallen smienten zijn van nationale en internationale betekenis. Het</p>	<p>Smienten gebruiken de inlagen en kunnen</p>

Soort / Habitat	Doelstelling	Toelichting	Effect ingreep
A050	kwaliteit leefgebied met een draagkracht voor een populatie van gemiddeld 12.000 vogels (seizoensgemiddelde).	gebied heeft voor de soort met name een functie als foerageergebied en als slaapplek. De slaapplek is van regionale betekenis. De draagkrachtchatting heeft betrekking op beide functies. De Oosterschelde levert één van de grootste bijdragen binnen het Natura 2000-netwerk. De soort is een wintergast, verschijnt vanaf september, de meeste vogels zijn weer verdwenen in april. De populatie is toegenomen, vooral sinds 1997, met name rond natuurontwikkelingsgebieden die in het kader van Plan Tureluur zijn aangelegd. Belangrijke foerageergebieden zijn ook de Rammegors en de Zandkreek. Behoud van de huidige situatie is voldoende gezien de landelijk gunstige staat van instandhouding. De doelstelling heeft geen betrekking op de eventuele functie van het gebied als broedgebied voor deze soort.	de zee als rustgebied gebruiken. Zo waren tijdens het veldbezoek in 2014 tientallen smienten aanwezig bij de ingang van de haven en bij de oostervelden ten noordwesten hiervan. De dieren laten zich hier niet snel verstoren of zwemmen verder het water op bij onraad. Het is dan ook te verwachten dat de ingreep een verwaarloosbare invloed zal hebben op de smienten op de Oosterschelde.
Krakeend A051	Behoud omvang en kwaliteit leefgebied met een draagkracht voor een populatie van gemiddeld 130 vogels (seizoensgemiddelde).	Het gebied heeft voor de krakeend met name een functie als foerageergebied. De populatietoename in de tweede helft van de jaren negentig lijkt na 2000 af te vlakken. Behoud van de huidige situatie is voldoende gezien de landelijk gunstige staat van instandhouding.	De inlagen zijn van belang voor de Krakeend. Ook kunnen Krakeenden op zee rusten. De dieren zijn op een dusdanige afstand van het plangebied aanwezig dat er geen effect zal zijn van de ingreep op de Krakeenden.
Wintertaling A052	Behoud omvang en kwaliteit leefgebied met een draagkracht voor een populatie van gemiddeld 1.000 vogels (seizoensgemiddelde).	Aantallen wintertalingen zijn van nationale betekenis. Het gebied heeft voor de soort met name een functie als foerageergebied. De soort is vooral aanwezig van augustus-april, hoogste aantallen in september-december. In de tweede helft van de jaren negentig is de populatie sterk toegenomen, evenals de smient (A050) met name rond natuurontwikkelingsgebieden als de Prunje en Scherpenissepolder. De wintertaling foerageert vooral op zaden langs begroeide randen van slikken en profiteert van vroeger successiestadia in dynamische gebieden of na uitvoering van natuurontwikkeling. Zonder aangepast beheer kan een respons als in de Prunje en Scherpenissepolder tijdelijk zijn. Behoud van de huidige situatie is voldoende, want er is geen landelijke herstelopgave geformuleerd.	De inlagen zijn van belang voor de Wintertaling. Ook kunnen Wintertalingen op zee rusten. De dieren zijn op een dusdanige afstand van het plangebied aanwezig dat er geen effect zal zijn van de ingreep op de Wintertalingen.
Wilde eend A053	Behoud omvang en kwaliteit leefgebied met een draagkracht voor een populatie van gemiddeld 5.500 vogels (seizoensgemiddelde).	Het gebied heeft voor de wilde eend met name een functie als foerageergebied. Het gebied levert de grootste bijdrage na de Waddenzee, Westerschelde & Saefinghe en Haringvliet. Sinds 2000 is er sprake van relatief hoge aantallen. Behoud van de huidige situatie is voldoende gezien de landelijk gunstige staat van instandhouding.	Wilde eenden maken massaal gebruik van de inlagen, maar ook van de zee en de haven. Dit gebeurt het hele jaar door. De dieren worden in de inlagen met rust gelaten omdat hier geen publieke toegang mogelijk is. De eenden die op zee rusten of in de haven foerageren laten zich niet wegjagen door recreanten. De ingreep zal

Soort / Habitat	Doelstelling	Toelichting	Effect ingreep
Pijlstaart A054	Behoud omvang en kwaliteit leefgebied met een draagkracht voor een populatie van gemiddeld 730 vogels (seizoensgemiddelde).	Aantallen pijlstaarten zijn van nationale en internationale betekenis. Het gebied heeft voor de soort met name een functie als foerageergebied. De Oosterschelde levert in Nederland de grootste bijdrage na de Waddenzee en Westerschelde & Saefinghe. De soort is een wintergast, aanwezig in oktober-maart. In de loop van de jaren negentig is de populatie toegenomen in een patroon dat sterk herinnert aan dat van smient (A050), slobbeend (A056) en wintertaling (A052). Behoud van de huidige situatie is voldoende, want er is geen landelijke herstelopgave geformuleerd.	daarom geen effect hebben op de Wilde eenden op of nabij de Oosterschelde. De inlagen zijn van belang voor de Pijlstaart. Ook kunnen Pijlstaarten op zee rusten. De dieren zijn op een dusdanige afstand tot het plangebied aanwezig dat er geen effect zal zijn van de ingreep op de Pijlstaarten.
Slobbeend A056	Behoud omvang en kwaliteit leefgebied met een draagkracht voor een populatie van gemiddeld 940 vogels (seizoensgemiddelde).	Aantallen slobbeenden zijn van nationale en internationale betekenis. Het gebied heeft voor de soort met name een functie als foerageergebied. Het gebied levert de grootste bijdrage na de Oostvaardersplassen. De soort is een doortrekker, hoogste aantallen in september-november en maart/april en recent in hogere aantallen overwinterend. Vanaf 1998 is de populatie sterk toegenomen in een patroon dat sterk herinnert aan dat van smient (A050), pijlstaart (A054) en wintertaling (A052). De slobbeend foerageert veelal op plantaardig materiaal in slik of ondiep water langs begroeide oevers. Belangrijk zijn de schorren van Rattekaai/Eerste Bathpolder, Rammegors en Prunjepolder. Behoud van de huidige situatie is voldoende gezien de landelijk gunstige staat van instandhouding.	De inlagen zijn van belang voor de Slobbeend. Slobbeenden kunnen ook op zee rusten. De dieren zijn op een dusdanige afstand tot het plangebied aanwezig dat er geen effect zal zijn van de ingreep op de Slobbeenden.
Brilduiker A067	Behoud omvang en kwaliteit leefgebied met een draagkracht voor een populatie van gemiddeld 680 vogels (seizoensgemiddelde).	Aantallen brilduikers zijn van nationale betekenis. Het gebied heeft voor de soort met name een functie als foerageergebied. Het gebied levert de grootste bijdrage in Nederland. De soort is een wintergast, vooral aanwezig in november-maart. De populatie is toegenomen tot midden jaren negentig en daarna weer afgenomen. Recent heeft enig herstel plaatsgevonden (patroon vertoont enige overeenkomst met dat van de duikende viseters). Behoud van de huidige situatie is voldoende gezien de landelijk gunstige staat van instandhouding.	Brilduikers komen voor op de Oosterschelde nabij het plangebied. Ze houden altijd afstand tot de kust. Tijdens het veldbezoek in 2014 zijn twee exemplaren gezien op zee nabij het Roompotstrand. Door de afstand van deze wintervogels tot de recreanten wordt geen invloed van de ingreep op deze soort verwacht.
Middelste zaagbek A069	Behoud omvang en kwaliteit leefgebied met een draagkracht voor een populatie van gemiddeld 350 vogels (seizoensgemiddelde).	Aantallen middelste zaagbekken zijn van nationale betekenis. Het gebied heeft voor de soort met name een functie als foerageergebied. Het gebied levert de grootste bijdrage na de Grevelingen. De soort is een wintergast, aanwezig in oktober-april. Aanvankelijk vertoonde het aantalsverloop een sterke najaarspiek in oktober, maar midden jaren negentig is de populatie toegenomen doordat de vogels meer bleven overwinteren, met name in het oostelijke deel van het gebied. Daarna	Middelste zaagbekken foerageren veelvuldig op de Oosterschelde en komen ook nabij het plangebied algemeen voor. Een groepje Middelste zaagbekken was aan het foerageren nabij het Roompotstrand tijdens het veldbezoek in 2014. Dit ondanks rec...anten op het strand en

Soort / Habitat	Doelstelling	Toelichting	Effect ingreep
Slechtvalk A103	Behoud omvang en kwaliteit leefgebied met een draagkracht voor een populatie van gemiddeld 10 vogels (seizoensmaximum).	<p>heeft een afname plaatsgevonden en tenslotte weer een nieuwe toename. Dit patroon komt sterk overeen met dat van de fuut (A005) en de aalscholver (A017) en heeft mogelijk te maken met veranderingen in lokaal voedselaanbod of doorzicht. Behoud van de huidige situatie is voldoende gezien de landelijk gunstige staat van instandhouding.</p> <p>Aantallen slechtvalken zijn van nationale betekenis. Het gebied heeft voor de soort met name een functie als foerageergebied. Het gebied levert de grootste bijdrage in Nederland na de Waddenzee. Er is sprake van een forse doorgaande populatietoename, net als in andere delen het land. Behoud van de huidige situatie is voldoende gezien de landelijk gunstige staat van instandhouding.</p>	<p>heiwerkzaamheden. De eenden zwemmen op een dusdanige afstand tot de recreatie op het strand dat er geen invloed te verwachten valt van de ingreep op foeragerende Middelste zaagbekken op de Oosterschelde.</p> <p>Slechtvalken jagen met name in de winter langs de kust op middelgrote vogels als eenden, meeuwen, duiven en steltlopers. Aangezien de ingreep geen effect heeft op het voorkomen van deze vogels heeft de ingreep naar verwachting ook geen effect op de jacht van de Slechtvalk nabij de Oosterschelde.</p>
Meerkoet A125	Behoud omvang en kwaliteit leefgebied met een draagkracht voor een populatie van gemiddeld 1.100 vogels (seizoensgemiddelde).	<p>Het gebied heeft voor de meerkoet met name een functie als foerageergebied. Populatieaantallen fluctueren, na 2000 waren de aantallen relatief hoog.</p>	<p>Meerkoeten kunnen aanwezig zijn op de Oosterschelde nabij het plangebied, maar zullen doorgaans hun afstand aanpassen aan de recreatiedruk. De invloed van de ingreep op de Meerkoeten op de Oosterschelde bij het plangebied is verwaarloosbaar.</p>
Scholekster A130	Behoud omvang en kwaliteit leefgebied voor een populatie van gemiddeld 24.000 vogels (seizoensgemiddelde).	<p>Ondanks de bijdrage van de Oosterschelde aan de landelijk zeer ongunstige staat van instandhouding is gekozen voor behoud, omdat herstel gezien de "zandhonger" niet realistisch wordt geacht. Het doel is afgestemd op een verwachte afname van platen en slikken met ongeveer 50 hectare per jaar. Om deze achteruitgang zoveel mogelijk te kunnen "remmen" zal onderzocht worden welke maatregelen redelijkerwijs genomen kunnen worden. Aantallen scholeksters zijn van internationale en grote nationale betekenis. Het gebied heeft voor de soort onder andere een functie als foerageergebied en slaappleaats. De draagkrachtschatting heeft betrekking op beide functies. Het gebied levert de grootste bijdrage na de Waddenzee. De soort is vooral aanwezig in najaar en winter, hoogste aantallen in augustus-februari. Verplaatsing van mosselparcelen naar dieper water en toenemende kokkelvisserij verlaagde de draagkracht van de Oosterschelde voor scholeksters. Tegenwoordig zijn de scholeksters in de Oosterschelde vrijwel geheel op kokkels aangewezen. De afname van de aantallen vond plaats in alle delen van de Oosterschelde behalve de noordtak. Dit gedeelte werd in 1993 voor schelpdiervisserij gesloten (Structuurnota Zee- en Kustvisserij 15),</p>	<p>Scholeksters zijn aanwezig op het strand nabij het plangebied. De vogels foerageren hier ondanks de recreatie. Grote groepen dieren kunnen bij laag water verwacht worden nabij het strand en op de oostervelden ten noordwesten van het plangebied. Er wordt geen invloed van de ingreep op de dieren verwacht. De dieren redden zich goed bij de huidige recreatiedruk en van een licht verhoogde druk wordt geen verandering verwacht.</p>

Soort / Habitat	Doelstelling	Toelichting	Effect ingreep
<p>Kluut A132</p>	<p>Behoud omvang en kwaliteit leefgebied met een draagkracht voor een populatie van gemiddeld 510 vogels (seizoensgemiddelde).</p>	<p>maar herbergt relatief beperkte hoeveelheden kokkels die bovendien van relatief slechte kwaliteit zijn. Door een afname van de aantallen scholeksters in de andere gebieden, veranderde de noordtak van de minst belangrijke naar de belangrijkste sector. In het westelijke deel van het gebied zijn de overwinterende aantallen gehalveerd, waarbij het seizoenpatroon meer het beeld van een doortrekkpatroon dan van een overwinteringspatroon heeft gekregen. Tussen 1999 en 2001 was er sprake van enig herstel, daarna zijn aantallen licht gedaald.</p> <p>Ondanks de bijdrage van de Oosterschelde aan de landelijk zeer ongunstige staat van instandhouding is gekozen voor behoud, omdat herstel gezien de "zandhonger" niet realistisch wordt geacht. Het doel is afgestemd op een verwachte afname van platen en slikken met ongeveer 50 ha per jaar. Om deze achteruitgang zoveel mogelijk te kunnen "remmen" zal onderzocht worden welke maatregelen redelijkerwijs genomen kunnen worden. Aantallen kluten zijn van nationale en internationale betekenis. Het gebied heeft voor de soort met name een functie als foerageergebied en als slaapplaats. De draagkrachtschatting heeft betrekking op beide functies. Het gebied levert de grootste bijdrage na de Waddenzee. De populatie vertoont een recente toename in het voorjaar door toegenomen broedvogelpopulaties in natuurontwikkelingsgebieden Prunje en Scherpenissepolder.</p>	<p>Kluten foerageren en pleisteren langs de kust en in de inlagen. Ze kunnen bij eb ook voorkomen bij het Roompotstrand. Een lichte toename van de recreatie op het strand zal naar verwachting geen invloed hebben op het foerageergedrag van deze soort bij het Roompotstrand.</p>
<p>Bontbekplevier A137</p>	<p>Behoud omvang en kwaliteit leefgebied met een draagkracht voor een populatie van gemiddeld 280 vogels (seizoensgemiddelde).</p>	<p>Aantallen bontbekplevieren zijn van nationale betekenis. Het gebied heeft voor de soort met name een functie als foerageergebied en als slaapplaats. De draagkrachtschatting heeft betrekking op beide functies. Het gebied levert de grootste bijdrage na de Waddenzee en de West-Europa en Noord-Afrika overwintert. Voor de populatie die naar West/Zuid-Afrika trekt, levert het gebied de grootste bijdrage na de Waddenzee en de Westerschelde & Saefinghe. De soort is grotendeels doortrekker met een scherpe piek in september, die wordt toegeschreven aan de laatstgenoemde populatie, evenals de hoogste van de twee veel lagere voorjaarspieken in mei. Een eerdere, nog lagere maar wel afzonderlijke piek in maart wordt toegeschreven aan de eerstgenoemde populatie. Deze populatie beleefde in de Oosterschelde een dal in de eerste helft van de jaren negentig maar herstelde zich daarna. De andere populatie is min of meer stabiel. Behoud van de huidige situatie is voldoende gezien de landelijk gunstige staat van instandhouding. Wel is de verwachting dat het leefgebied zal afnemen; door de "zandhonger" zullen platen en slikken in oppervlakte achteruit gaan. Herstel van de "zandhonger" wordt echter niet realistisch geacht. Het doel is afgestemd op een verwachte afname van platen en slikken</p>	<p>Bontbekplevieren foerageren en pleisteren langs de kust en in de inlagen. Ze kunnen bij eb ook voorkomen bij het Roompotstrand. Een lichte toename van de recreatie op het strand zal naar verwachting geen invloed hebben op het foerageergedrag van deze soort bij het Roompotstrand.</p>

Soort / Habitat	Doelstelling	Toelichting	Effect ingreep
Strandplevier A138	Behoud omvang en kwaliteit leefgebied met een draagkracht voor een populatie van gemiddeld 50 vogels (seizoensgemiddelde).	<p>met ongeveer 50 ha per jaar. Om de achteruitgang van het leefgebied zoveel mogelijk te kunnen "remmen" zal onderzoek worden welke maatregelen redelijkerwijs genomen kunnen worden.</p> <p>Ondanks de bijdrage van de Oosterschelde aan de landelijk zeer ongunstige staat van instandhouding is gekozen voor behoud, omdat herstel gezien de "zandhonger" niet realistisch wordt geacht. Het doel is afgestemd op een verwachte afname van platen en slikken met ongeveer 50 ha per jaar. Om deze achteruitgang zoveel mogelijk te kunnen "remmen" zal onderzoek worden welke maatregelen redelijkerwijs genomen kunnen worden. Aantallen strandplevieren zijn van grote nationale betekenis. Het gebied heeft voor de soort met name een functie als foerageergebied en als slaapplaats. De draagkrachtschatting heeft betrekking op beide functies. Het gebied levert de grootste bijdrage na Westerschelde & Saetfinghe. De soort komt in de Oosterschelde vrijwel alleen voor in het zomerhalfjaar, maar anders dan bijvoorbeeld Grevelingen een sterk accent op de periode van de najaarstrekk, met een scherpe piek in augustus. Eind jaren tachtig is de populatie afgenomen, maar sinds begin jaren negentig is deze stabiel. De aantallen doortrekkers in Nederland worden grotendeels bepaald door de omvang van de eigen broedpopulatie en de afname is voor een groot deel een gevolg van verlies aan geschikte broedgebieden. De draagkrachtschatting is berekend over de periode na de grootste landelijke afname, 1989-2003.</p>	<p>Strandplevieren foerageren en pleisteren langs de kust en in de inlagen. Ze kunnen bij eb ook voorkomen bij het Roompotstrand. Een lichte toename van de recreatie op het strand zal naar verwachting geen invloed hebben op het foerageergedrag van deze soort bij het Roompotstrand.</p> <p>Er zijn weinig of geen waarnemingen van de Strandplevier in of rond het plangebied. De soort is wel bekend van de Oosterschelde Dam nabij Neeltje Jans. De ingreep heeft geen invloed op de Strandplevier aldaar.</p>
Goudplevier A140	Behoud omvang en kwaliteit leefgebied met een draagkracht voor een populatie van gemiddeld 2.000 vogels (seizoensgemiddelde).	<p>Aantallen goudplevieren zijn van nationale en internationale betekenis. Het gebied heeft voor de soort met name een functie als foerageergebied en als slaapplaats. De draagkrachtschatting heeft betrekking op beide functies. De Oosterschelde levert als foerageergebied van de goudplevier de grootste bijdrage binnen het Natura 2000-netwerk, na de Waddenzee en Grevelingen (verspreiding is echter vrij diffuus). Aantallen laten een sterke, doorgaande toename zien, afgezien van de lage waarden in 2003/2004. Behoud van de huidige situatie is voldoende want de vermoedelijke oorzaak van de landelijk zeer ongunstige staat van instandhouding ligt niet in dit gebied.</p>	<p>Goudplevieren foerageren en pleisteren langs de kust en in de inlagen. Ze kunnen bij eb ook voorkomen bij het Roompotstrand. Een lichte toename van de recreatie op het strand zal naar verwachting geen invloed hebben op het foerageergedrag van deze soort bij het Roompotstrand.</p>
Zilverplevier A141	Behoud omvang en kwaliteit leefgebied met een draagkracht voor een populatie van gemiddeld 4.400 vogels (seizoensgemiddelde).	<p>Aantallen zilverplevieren zijn van internationale en grote nationale betekenis. Het gebied heeft voor de soort met name een functie als foerageergebied en als slaapplaats. De draagkrachtschatting heeft betrekking op beide functies. Het gebied levert de grootste bijdrage na de Waddenzee. De soort is het hele jaar present met lage aantallen in juni/juli en doortrekkers in september en mei, maar ook relatief hoge aantallen overwinterraars. Het aantalsverloop is min of meer stabiel, met tijdelijk verhoogde aantallen rond midden jaren negentig. Behoud van de</p>	<p>Zilverplevieren foerageren en pleisteren langs de kust en in de inlagen. Ze kunnen bij eb ook voorkomen bij het Roompotstrand. Een lichte toename van de recreatie op het strand zal naar verwachting geen invloed hebben op het foerageergedrag van deze soorten bij het Roompotstrand.</p>

Soort / Habitat	Doelstelling	Toelichting	Effect ingreep
Kievit A142	Behoud omvang en kwaliteit leefgebied met een draagkracht voor een populatie van gemiddeld 4.500 vogels (seizoensgemiddelde).	<p>huidige situatie is voldoende gezien de landelijk gunstige staat van instandhouding. Wel is de verwachting dat het leefgebied zal afnemen; door de "zandhonger" zullen platen en slikken in oppervlakte achteruit gaan. Herstel van de "zandhonger" wordt echter niet realistisch geacht. Het doel is afgestemd op een verwachte afname van platen en slikken met ongeveer 50 ha per jaar. Om de achteruitgang van het leefgebied zoveel mogelijk te kunnen "remmen" zal onderzocht worden welke maatregelen redelijkerwijs genomen kunnen worden.</p> <p>Het gebied heeft voor de kievit met name een functie als foerageergebied en als slaapplek. De draagkrachtschatting heeft betrekking op beide functies. Het betreft een concentratiegebied met de grootste bijdrage na de Waddenzee (de verspreiding is echter diffuus). Aantallen zijn geleidelijk toegenomen. Behoud van de huidige situatie is voldoende, want er is geen landelijke herstelopgave geformuleerd.</p>	<p>Kieviten foerageren en pleisteren langs de kust en in de inlagen. Ze kunnen bij eb ook voorkomen bij het Roompotstrand. Een lichte toename van de recreatie op het strand zal naar verwachting geen invloed hebben op het foeragegedrag van deze soorten bij het Roompotstrand.</p>
Kanoet A143	Behoud omvang en verbetering kwaliteit leefgebied met een draagkracht voor een populatie van gemiddeld 7.700 vogels (seizoensgemiddelde).	<p>Ondanks de bijdrage van de Oosterschelde aan de landelijk matig ongunstige staat van instandhouding is gekozen voor behoud, omdat herstel gezien de "zandhonger" niet realistisch wordt geacht. Het doel is afgestemd op een verwachte afname van platen en slikken met ongeveer 50 ha per jaar. Om deze achteruitgang zoveel mogelijk te kunnen "remmen" zal onderzocht worden welke maatregelen redelijkerwijs genomen kunnen worden. Aantallen kanoeten zijn van internationale (ondersoort <i>islandica</i>) en grote nationale betekenis. Het gebied heeft voor de soort met name een functie als foerageergebied en slaapplek. De draagkrachtschatting heeft betrekking op beide functies. Het gebied levert voor beide ondersoorten de grootste bijdrage na de Waddenzee. De hoogste aantallen komen voor in de winter, november-februari. Beide ondersoorten trekken in augustus door in veel lagere aantallen. Er is sprake van een doorgaande populatie-toename met enige fluctuaties.</p>	<p>Kanoeten foerageren en pleisteren langs de kust en in de inlagen. Ze kunnen bij eb ook voorkomen bij het Roompotstrand. Een lichte toename van de recreatie op het strand zal naar verwachting geen invloed hebben op het foeragegedrag van deze soort bij het Roompotstrand.</p>
Drieteenstrandlo per A144	Behoud omvang en kwaliteit leefgebied met een draagkracht voor een populatie van gemiddeld 260 vogels (seizoensgemiddelde).	<p>Ondanks de bijdrage van de Oosterschelde aan de landelijk matig ongunstige staat van instandhouding is gekozen voor behoud, omdat herstel gezien de "zandhonger" niet realistisch wordt geacht. Het doel is afgestemd op een verwachte afname van platen en slikken met ongeveer 50 ha per jaar. Om deze achteruitgang zoveel mogelijk te kunnen "remmen" zal onderzocht worden welke maatregelen redelijkerwijs genomen kunnen worden. Aantallen drieteenstrandlopers zijn van nationale betekenis. Het gebied heeft voor de soort met name een functie als foerageergebied en als slaapplek. De draagkrachtschatting heeft betrekking op beide functies. Het betreft het vijfde gebied van de</p>	<p>De Drieteenstrandloper komt steeds in kleine aantallen voor langs de branding. De soort is weinig gevoelig voor recreanten. De ingreep heeft daarom geen invloed op het voorkomen van de Drieteenstrandloper.</p>

Soort / Habitat	Doelstelling	Toelichting	Effect ingreep
Bonte strandloper A149	Behoud omvang en kwaliteit leefgebied met een draagkracht voor een populatie van gemiddeld 14.100 vogels (seizoensgemiddelde).	drieteenstrandloper in Nederland. Aantallen vertonen een doorgaande toename, conform de landelijke trend. Aantallen bonte strandlopers zijn van nationale en internationale betekenis. Het gebied heeft voor de soort met name een functie als foerageergebied en als slaapplaats. De draagkrachtschatting heeft betrekking op beide functies. Het gebied levert de grootste bijdrage na de Waddenzee. De soort is een doortrekker en een wintergast, met hoogste aantallen van oktober/mei. De aantallen zijn stabiel, maar net als bij een aantal andere soorten met schijnbaar cyclische fluctuaties die waarschijnlijk worden gestuurd door strenge winters (via invloed daarvan op voedselbeschikbaarheid). In jaren na strenge winters vertrekken de vogels met name in het centrale deel van de Oosterschelde relatief vroeg in het seizoen. Behoud van de huidige situatie is voldoende gezien de landelijk gunstige staat van instandhouding. Wel is de verwachting dat het leefgebied zal afnemen; door de "zandhonger" zullen platen en slikken in oppervlakte achteruit gaan. Herstel van de "zandhonger" wordt echter niet realistisch geacht. Het doel is afgestemd op een verwachte afname van platen en slikken met ongeveer 50 ha per jaar. Om de achteruitgang van het leefgebied zoveel mogelijk te kunnen "remmen" zal onderzoek worden welke maatregelen redelijkerwijs genomen kunnen worden.	Bonte strandlopers foerageren en pleisteren langs de kust en in de inlagen. Ze kunnen bij eb ook voorkomen bij het Roompotstrand. Een lichte toename van de recreatie op het strand zal naar verwachting geen invloed hebben op het foeragegedrag van deze soort bij het Roompotstrand.
Rosse grutto A157	Behoud omvang en kwaliteit leefgebied met een draagkracht voor een populatie van gemiddeld 4.200 vogels (seizoensgemiddelde).	Aantallen rosse grutto's zijn van nationale en internationale betekenis. Het gebied heeft voor de soort met name een functie als foerageergebied en als slaapplaats. De draagkrachtschatting heeft betrekking op beide functies. Het gebied levert voor beide populaties de grootste bijdrage na de Waddenzee. De soort is het hele jaar present, met lage aantallen in juni/juli, en doortrekpieken in augustus/september en nog duidelijker in mei. In augustus en mei betreft het de populatie die in Noordwest/West-Afrika overwintert. In het centrale deel van de Oosterschelde zijn de aantallen in de wintermaanden echter vrijwel even hoog als die tijdens de doortrekperiodes. De soort overtuigt samen met zilverplevier (A141), bonte strandlopers (A149) en kanoeten (A143) op zandplaten, in kreken, dijktaaluds en schorren zoals de Dortsman, Kattendijkje, Herkingen en de zuidkust van Schouwen. Bij verhoogd water wijken ze onder andere uit naar de Middelplaten in het Veerse Meer. Die van de noordtak gaan vaak naar de Grevelingen (Herkingen en Battenoord). De aantallen van beide populaties zijn stabiel. Behoud van de huidige situatie is voldoende gezien de landelijk gunstige staat van instandhouding. Wel is de verwachting dat het leefgebied zal afnemen; door de "zandhonger" zullen platen en slikken in oppervlakte achteruit gaan. Herstel van de "zandhonger" wordt echter niet realistisch geacht. Het doel is afgestemd op een verwachte afname	Rosse grutto's foerageren en pleisteren langs de kust en in de inlagen. Tijdens het veldbezoek in 2014 waren Rosse grutto's aan het foerageren op de oostervelden direct ten noordwesten van het plangebied. Ze kunnen bij eb ook voorkomen bij het Roompotstrand. Een lichte toename van de recreatie op het strand zal naar verwachting geen invloed hebben op het foeragegedrag van deze soort bij het Roompotstrand.

Soort / Habitat	Doelstelling	Toelichting	Effect ingreep
Wulp A160	Behoud omvang en kwaliteit leefgebied met een draagkracht voor een populatie van gemiddeld 6.400 vogels (seizoensgemiddelde).	<p>van platen en slikken met ongeveer 50 ha per jaar. Om de achteruitgang van het leefgebied zoveel mogelijk te kunnen "remmen" zal onderzocht worden welke maatregelen redelijkerwijs genomen kunnen worden.</p> <p>Aantallen wulpen zijn van nationale en internationale betekenis. Het gebied heeft voor de soort met name een functie als foerageergebied en als slaapplaats. De draagkrachtschatting heeft betrekking op beide functies. Het gebied levert de grootste bijdrage na de Waddenzee. De soort is het hele jaar present, met hoogste aantallen in juli-april met maxima in augustus/september, wanneer in het gebied tevens de vleugelruïma wordt doorgebracht. De belangrijkste hoogwatervluchtplaatsen zijn de slikken van den Dortsman, schor van Rattelkaai/Eerste Bathpolder, zuidkust Schouwen en Pieterspolder bij Yerseke, in het algemeen op korte afstand van de foerageergebieden. De aantallen zijn stabiel. Behoud van de huidige situatie is voldoende gezien de landelijk gunstige staat van instandhouding. Wel is de verwachting dat het leefgebied zal afnemen; door de "zandhonger" zullen platen en slikken in oppervlakte achteruit gaan. Herstel van de "zandhonger" wordt echter niet realistisch geacht. Het doel is afgestemd op een verwachte afname van platen en slikken met ongeveer 50 ha per jaar. Om de achteruitgang van het leefgebied zoveel mogelijk te kunnen "remmen" zal onderzocht worden welke maatregelen redelijkerwijs genomen kunnen worden.</p>	<p>Wulpen foerageren en pleisteren langs de kust en in de inlagen. Ze kunnen bij eb ook voorkomen bij het Roompotstrand. Dit was ook het geval tijdens het veldbezoek in 2014, ondanks de wandelaars op het strand en de heiverkzaamheden.</p> <p>Een lichte toename van de recreatie op het strand zal geen invloed hebben op het foeragegedrag van deze soort bij het Roompotstrand.</p>
Zwarte ruitser A161	Behoud omvang en kwaliteit leefgebied met een draagkracht voor een populatie van gemiddeld 310 vogels (seizoensgemiddelde).	<p>Aantallen zwarte ruiters zijn van internationale en grote nationale betekenis. Het gebied heeft voor de soort met name een functie als foerageergebied en als slaapplaats. De draagkrachtschatting heeft betrekking op beide functies. Het gebied levert de grootste bijdrage na de Waddenzee (Dollard en Balgzand). De soort is een doortrekker, sterk geconcentreerd in de nazomer/herfst, hoogste aantallen juli-november en een piek in augustus/september, duidelijk later dan in de Westerschelde & Saefinghe. Tijdens de voorjaarstrek in april/mei zijn de aantallen veel lager. Het aantalsverloop is min of meer stabiel, mogelijk met een lichte toename. De zwarte ruitser heeft een voorkeur voor de meest slikkige delen van de platen. De soort overtuigt vooral in de Flaauwers Inlaag, Prunje, Kammegors en Deesche Watergang, Kwistenburg en Middelpaten. Behoud van de huidige situatie is voldoende gezien de landelijk gunstige staat van instandhouding. Wel is de verwachting dat het leefgebied zal afnemen; door de "zandhonger" zullen platen en slikken in oppervlakte achteruit gaan. Herstel van de "zandhonger" wordt echter niet realistisch geacht. Het doel is afgestemd op een verwachte afname van platen en slikken met ongeveer 50 ha per jaar. Om de achteruitgang van het leefgebied zoveel mogelijk te kunnen "remmen" zal onderzocht</p>	<p>Zwarte ruiters foerageren en pleisteren langs de kust en in de inlagen. Ze kunnen bij eb ook voorkomen bij het Roompotstrand. Een lichte toename van de recreatie op het strand zal naar verwachting geen invloed hebben op het foeragegedrag van deze soort bij het Roompotstrand.</p>

Soort / Habitat	Doelstelling	Toelichting	Effect ingreep
Tureluur A162	Behoud omvang en kwaliteit leefgebied met een draagkracht voor een populatie van gemiddeld 1.600 vogels (seizoensgemiddelde).	worden welke maatregelen redelijkerwijs genomen kunnen worden. Aantallen tureluurs zijn van nationale en internationale betekenis. Het gebied heeft voor de soort met name een functie als foerageergebied en als slaappleaats. De draagkrachtschatting heeft betrekking op beide functies. Het gebied levert de grootste bijdrage na de Waddenzee (Friese kust) voor beide populaties. Hoogste aantallen komen voor in juli/augustus, als de populatie die in Zuid-Europa en West-Afrika overwintert, doortrekt. De aantallen in deze twee maanden zijn in de Oosterschelde geleidelijk toegenomen. Na augustus nemen de aantallen geleidelijk af en gaat het om de Noordwest-Europese winterpopulatie. Deze populatie is stabiel, met fluctuaties. In april laat de populatie weer een kleine piek van doortrekkers zien. Ondanks de bijdrage van de Oosterschelde aan de landelijk matig ongunstige staat van instandhouding is gekozen voor behoud, omdat herstel gezien de "zandhonger" niet realistisch wordt geacht. Het doel is afgestemd op een verwachte afname van platen en slikken met ongeveer 50 ha per jaar. Om deze achteruitgang zoveel mogelijk te kunnen "remmen" zal onderzoek worden welke maatregelen redelijkerwijs genomen kunnen worden.	Tureluurs foerageren en pleisteren langs de kust en in de inlagen. Foeragerende Tureluurs werden bij het veldbezoek van 2014 waargenomen bij het Roompotstrand en op de oostervelden ten noordwesten van het plangebied. Dit ondanks de aanwezige wandelaars en de heiwerkzaamheden. Een lichte toename van de recreatie op het strand zal geen invloed hebben op het foerageergedrag van deze soort bij het Roompotstrand.
Groenpootruiter A164	Behoud omvang en kwaliteit leefgebied met een draagkracht voor een populatie van gemiddeld 150 vogels (seizoensgemiddelde).	Aantallen groenpootruiters zijn van nationale betekenis. Het gebied heeft voor de soort met name een functie als foerageergebied en als slaappleaats. De draagkrachtschatting heeft betrekking op beide functies. Het gebied levert de grootste bijdrage na de Waddenzee. De populatie is begin jaren negentig in aantal toegenomen, daarna min of meer stabiel. Behoud van de huidige situatie is voldoende gezien de landelijk gunstige staat van instandhouding. Wel is de verwachting dat het leefgebied zal afnemen; door de "zandhonger" zullen platen en slikken in oppervlakte achteruit gaan. Herstel van de "zandhonger" wordt echter niet realistisch geacht. Het doel is afgestemd op een verwachte afname van platen en slikken met ongeveer 50 ha per jaar. Om de achteruitgang van het leefgebied zoveel mogelijk te kunnen "remmen" zal onderzoek worden welke maatregelen redelijkerwijs genomen kunnen worden.	Groenpootruiters foerageren en pleisteren langs de kust en in de inlagen. Ze kunnen bij eb ook voorkomen bij het Roompotstrand. Een lichte toename van de recreatie op het strand zal naar verwachting geen invloed hebben op het foerageergedrag van deze soort bij het Roompotstrand.
Steenloper A169	Behoud omvang en kwaliteit leefgebied met een draagkracht voor een populatie van gemiddeld 580 vogels (seizoensgemiddelde).	Aantallen steenlopers zijn van internationale en grote nationale betekenis. Het gebied heeft voor de soort met name een functie als foerageergebied en als slaappleaats. De draagkrachtschatting heeft betrekking op beide functies. Het gebied levert voor beide functies de grootste bijdrage na de Waddenzee. De soort is het hele jaar present maar met lage aantallen in juni en juli. Sinds eind jaren tachtig is de populatie enigszins afgenomen in een patroon dat, afgezien van tijdelijk extra verlaagde aantallen rond 1992, overeenkomsten vertoont met dat van de scholekster (A130), met neiging tot verschuiving van overwintering naar doortrek doordat de	Steenlopers foerageren regelmatig langs de kust aan het plangebied. De soort is relatief weinig schuw tijdens het foerageren en is bij matige recreatiedruk toch aanwezig. De ingreep kan dan ook geen invloed hebben op het voorkomen van de Steenloper nabij het plangebied.

Soort / Habitat	Doelstelling	Toelichting	Effect ingreep
		<p>aantallen tijdens de doortrekkieken in augustus en mei nauwelijks zijn veranderd. Evenals bij de scholekster lijkt sinds 1999 sprake te zijn van enig herstel. Ondanks de bijdrage van de Oosterschelde aan de landelijk zeer ongunstige staat van instandhouding is gekozen voor behoud, omdat herstel gezien de "zandhonger" niet realistisch wordt geacht. Het doel is afgesteld op een verwachte afname van platen en slikken met ongeveer 50 hectare per jaar. Om deze achteruitgang zoveel mogelijk te kunnen "remmen" zal onderzocht worden welke maatregelen redelijkerwijs genomen kunnen worden.</p>	
Habitatrichtlijnsorten			
<p>Noordse Woelmuis H1340</p>	<p>Uitbreiding omvang en behoud kwaliteit leefgebied voor uitbreiding populatie.</p>	<p>De Oosterschelde levert een grote bijdrage aan de landelijke doelstelling voor de noordse woelmuis, een sterk bedreigde en internationaal belangrijke soort. De soort komt vooral binnendijs voor in inlagen en karrevelden, welke door hun geïsoleerde ligging en natuurlijke waterpeilfluctuaties een uitvalsbasis vormen voor deze soort in het Deltagebied. Door verdere natuurontwikkeling van brakke en zoete moeraslanden in een gordel rondom de Oosterschelde is uitbreiding van het leefgebied te realiseren.</p>	<p>Het juiste biotoop van de Noordse woelmuis (vochtige oeverzones en moerassen) ontbreekt in het plangebied. Ook komt de soort in de omgeving van het plangebied niet voor.</p>
<p>Gewone zeehond H1365</p>	<p>Behoud omvang en verbetering kwaliteit leefgebied voor uitbreiding populatie ten behoeve van een regionale populatie van ten minste 200 exemplaren in het Deltagebied.</p>	<p>De Oosterschelde kan een bijdrage leveren aan de regionale doelstelling van ten minste 200 exemplaren in het Deltagebied voor deze soort. Door het instellen van rustgebieden kan verstoring worden voorkomen.</p>	<p>Gewone zeehonden worden regelmatig gezien nabij het Roompotstrand, zo ook tijdens een veldbezoek in 2012. De actuele rust en voortplantingsplaatsen van de Gewone zeehond liggen op meer dan 5 km van het plangebied. Daarom wordt van de ingreep geen invloed verwacht op de Gewone zeehond in de Oosterschelde.</p>
Habitattypen			
<p>Grote ondiepe kreeken en baaien H1160</p>	<p>Behoud oppervlakte en verbetering kwaliteit.</p>	<p>De Oosterschelde is het enige gebied waar dit habitattype in Nederland voorkomt. Kwaliteitsverbetering met betrekking tot de oppervlakte droogvallende platen, één van de ecotopen die onder dit habitattype valt en die een essentieel onderdeel vormt van dit gebied, wordt gezien de "zandhonger" niet realistisch geacht. De verwachting is dat de zandhonger tot een afname van platen en slikken met ongeveer 50 ha per jaar leidt. Om deze achteruitgang tot staan te brengen of op z'n minst af te remmen zal met voorrang nader onderzoek plaatsvinden naar effectieve maatregelen op de korte en (middel)lange termijn. Kwaliteitsverbetering is gericht op herstel van een evenwichtige afwisseling van de deelecosystemen, herstel van kleinschalige zoet-zout</p>	<p>De Oosterschelde nabij het plangebied betreft dit habitattype. De ingreep heeft geen invloed op de Oosterschelde; er is derhalve ook geen effect van de ingreep op dit habitattype.</p>

Soort / Habitat	Doelstelling	Toelichting	Effect ingreep
Eenjarige pioniersvegetaties van slik- en zandgebieden met <i>Salicornia</i> spp. en andere zoutminnende planten H1310	Uitbreiding oppervlakte en behoud kwaliteit zilte pionierbegroeiingen, zeekraal (subtype A).	gradënten, van droogvallende mosselbanken en uitbreiding van zeegrasvelden In het bekken van de Oosterschelde is het habitattype zilte pionierbegroeiingen, zeekraal (subtype A) nog slechts over kleine oppervlakten aanwezig door de erosie van de schorren. Binnendijks, in de inlagen en karrevelden, is echter nog een brede variatie en een aanzienlijke oppervlakte van zeekraalbegroeiingen aanwezig. Hier bestaan ook goede mogelijkheden voor uitbreiding van het subtype in de binnendijkse natuurontwikkelingsgebieden.	Er is geen sprake van dit habitattype in of nabij het plangebied. Gezien de geografie van het terrein is dat ook hier niet te ontwikkelen.
Schorren met slijkgrasvegetatie (<i>Spartinion maritimae</i>) H1320	Behoud oppervlakte en kwaliteit.	Het habitattype slijkgrasvelden is waarschijnlijk uitsluitend in een vorm met de exoot engels slijkgras aanwezig. Deze vorm is vanuit het oogpunt van biodiversiteit niet van belang, maar omdat het habitattype plaatselijk een aanzienlijke oppervlakte inneemt, heeft het hier een duidelijke functie als beschermingszone tegen het eroderen van het habitattype schorren en zilte graslanden (H1330). Herstel van begroeiingen van klein slijkgras wordt als weinig haalbaar ingeschat.	Er is geen sprake van dit habitattype in of nabij het plangebied. Gezien de geografie van het terrein is dat ook hier niet te ontwikkelen
Atlantische schorren (<i>Glauco-Puccinellietalia maritimae</i>) H1330	Behoud oppervlakte en kwaliteit schorren en zilte graslanden, buitendijks (subtype A) en uitbreiding oppervlakte en behoud kwaliteit schorren en zilte graslanden, binnendijks (subtype B).	Het habitattype schorren en zilte graslanden, buitendijks (H1330A) is langs de Oosterschelde als gevolg van het veranderde getij, na de afsluiting sterk achteruitgegaan in oppervlakte en kwaliteit; zo is onder meer een groot deel van de lage schorren overwoekerd met engels slijkgras. Het wordt niet realistisch geacht om onder de huidige infrastructuurele omstandigheden de kwaliteit te herstellen. Binnendijks, in de inlagen en karrevelden, komt het subtype schorren en zilte graslanden, binnendijks (subtype B) in bijzondere vormen voor, met een grote variatie aan begroeiingstypen. Er zijn mogelijkheden voor uitbreiding van deze binnendijkse, zilte begroeiingen door middel van natuurontwikkeling.	Er is geen sprake van dit habitattype in of nabij het plangebied. Gezien de geografie van het terrein is dat ook hier niet te ontwikkelen
Overgangs- en trilveen H7140	Uitbreiding oppervlakte en verbetering kwaliteit overgangs- en trilvenen, veenmosrietlanden (sub-type B).	In een aantal zoete inlagen komt het habitattype overgangs- en trilvenen, veenmosrietlanden (subtype B) voor, in een matige kwaliteit en over een geringe oppervlakte. Het betreft een zeldzame situatie in dit deel van het land; door successie zal het habitattype zich op de huidige locaties naar verwachting uitbreiden en soortenrijker ontwikkelen.	Dit vegetatie type ontbreekt in het plangebied en is niet te ontwikkelen op deze locatie.

